

แผนพัฒนาบุคลากร ๓ ปี
ประจำปีงบประมาณ พ.ศ.๒๕๖๗ - ๒๕๖๙



องค์การบริหารส่วนตำบลเกะรอ
อำเภอรามัน จังหวัดยะลา

คำนำ

การพัฒนาบุคลากรองค์การบริหารส่วนตำบลเกาะกระอ คำนึงถึงการสร้างกำลังคนในการปฏิบัติราชการอย่างมีคุณภาพ ทั้งในด้านสมรรถนะ การบริหารผลงาน และการพิทักษ์ระบบคุณธรรม เพื่อให้บุคลากรองค์การบริหารส่วนตำบลทุกตำแหน่งมีความรู้ในขอบเขตภารกิจหน้าที่ความรับผิดชอบเฉพาะตำแหน่ง ระเบียบแบบแผนของทางราชการ หลักเกณฑ์และวิธีการปฏิบัติราชการ ตลอดจนความประพฤติปฏิบัติตนให้เหมาะสมสำหรับตำแหน่ง และบรรลุผลสัมฤทธิ์ของทางราชการ เป็นพนักงานส่วนตำบลที่ดีที่มีคุณธรรม โดยได้กำหนดหลักสูตรพัฒนาในหลากหลายมิติ อาทิเช่น ด้านความรู้พื้นฐานในการปฏิบัติงาน ด้านพัฒนาเกี่ยวกับงานในหน้าที่ที่รับผิดชอบเฉพาะตำแหน่ง ด้านการบริหารงาน ตลอดจนด้านคุณธรรมและจริยธรรม เป็นต้น

การจัดทำแผนการพัฒนาพนักงานส่วนตำบล ขององค์การบริหารส่วนตำบลเกาะกระอ นั้น ได้คำนึงถึงภารกิจ อำนาจ หน้าที่ตามกฎหมายที่เกี่ยวข้อง ทั้งนี้ เพื่อพัฒนาให้บุคลากรู้ระเบียบแบบแผนของทางราชการ หลักและวิธีปฏิบัติ ราชการ บทบาทและหน้าที่ของตนเองในระบอบประชาธิปไตยอันมีพระมหากษัตริย์ทรงเป็นประมุข และแนวทางปฏิบัติตน เพื่อเป็นพนักงานส่วนตำบลที่ดี โดยได้กำหนดหลักสูตรการพัฒนาสำหรับบุคลากรแต่ละตำแหน่ง ให้ได้รับการพัฒนาใน หลากๆ มิติ ทั้งในด้านความรู้พื้นฐานในการปฏิบัติราชการ ด้านการพัฒนาเกี่ยวกับงานในหน้าที่รับผิดชอบ ด้านความรู้ และทักษะเฉพาะของงานในแต่ละตำแหน่ง ด้านการบริหารและด้านคุณธรรมและจริยธรรม เพื่อพัฒนาศักยภาพของ บุคลากรให้สอดคล้องกับบทบาทและภารกิจขององค์การบริหารส่วนตำบลเกาะกระอ ต่อไป

งานกรเจ้าหน้าที่
สำนักปลัด
องค์การบริหารส่วนตำบลเกาะกระอ

สารบัญ

| เรื่อง | หน้า |
|--|-----------|
| ส่วนที่ ๑ หลักการและเหตุผล | ๑ |
| ๑.๑ หลักการและเหตุผล | ๑ |
| ๑.๒ วัตถุประสงค์ | ๒ |
| ๑.๓ ขอบเขตและแนวทางในการจัดทำแผนการพัฒนาบุคลากร | ๓ |
| ส่วนที่ ๒ การวิเคราะห์สถานการณ์พัฒนาบุคลากร | ๕ |
| ๒.๑ ภารกิจ อำนาจหน้าที่ขององค์กรปกครองส่วนท้องถิ่น | ๕ |
| ๒.๒ ภารกิจหลักและภารกิจรอง ที่องค์กรปกครองส่วนท้องถิ่นจะดำเนินการ | ๗ |
| ๒.๓ การวิเคราะห์ความต้องการพัฒนาของบุคลากร | ๘ |
| ๒.๔ การวิเคราะห์สภาพแวดล้อม | ๑๒ |
| ๒.๕ โครงสร้างการแบ่งส่วนราชการตามแผนอัตรากำลัง ๓ ปี | ๑๔ |
| ๒.๖ อัตรากำลังขององค์กรปกครองส่วนท้องถิ่น | ๑๖ |
| ๒.๗ การจำแนกระดับคุณวุฒิทางการศึกษาของบุคลากร | ๑๙ |
| ๒.๘ สายงานของข้าราชการหรือพนักงานส่วนท้องถิ่นขององค์กรปกครองส่วนท้องถิ่น | ๒๐ |
| ๒.๙ โครงสร้างอายุข้าราชการหรือพนักงานส่วนท้องถิ่น | ๒๐ |
| ๒.๑๐ การสูญเสียกำลังคนจากการเกษียณอายุในระยะ ๓ ปี | ๒๑ |
| ส่วนที่ ๓ หลักสูตรพัฒนาบุคลากร | ๒๒ |
| ๓.๑ เป้าหมายของการพัฒนา | ๒๒ |
| ๓.๒ หลักสูตรการพัฒนาสำหรับข้าราชการหรือพนักงานส่วนท้องถิ่น | ๒๒ |
| ๓.๓ วิธีการพัฒนาบุคลากรขององค์กรปกครองส่วนท้องถิ่น | ๒๓ |
| ๓.๔ การพัฒนาบุคลากรขององค์กรปกครองส่วนท้องถิ่น | ๒๕ |
| ๓.๕ ประกาศคุณธรรมจริยธรรมของข้าราชการหรือพนักงานส่วนท้องถิ่นและลูกจ้าง | ๒๕ |
| ๓.๖ การพัฒนาข้าราชการหรือพนักงานส่วนท้องถิ่นตามหลักสูตรสายงาน | ๒๖ |
| ส่วนที่ ๔ ยุทธศาสตร์การพัฒนาบุคลากร | ๔๔ |
| ๔.๑ วิสัยทัศน์ (Vision) | ๔๔ |
| ๔.๒ พันธกิจด้านการพัฒนาทรัพยากรบุคคล (Mission) | ๔๔ |
| ๔.๓ ค่านิยม | ๔๖ |
| ๔.๔ เป้าประสงค์ | ๔๖ |
| ๔.๕ ยุทธศาสตร์การพัฒนาบุคลากร | ๔๖ |
| ส่วนที่ ๕ การติดตามประเมินผลการพัฒนาบุคลากร | ๕๒ |
| ๕.๑ ความรับผิดชอบ | ๕๓ |
| ๕.๒ การติดตามและประเมินผล | ๕๕ |
| ๕.๓ บทสรุป | ๖๐ |

แผนพัฒนาบุคลากรองค์การบริหารส่วนตำบลเกาะรอ
อำเภอรามัน จังหวัดยะลา

ส่วนที่ ๑

๑. หลักการและเหตุผล

๑.๑ ตามประกาศคณะกรรมการพนักงานส่วนตำบลจังหวัดยะลาเรื่องหลักเกณฑ์และเงื่อนไขเกี่ยวกับการบริหารงานบุคคลขององค์การบริหารส่วนตำบล ลงวันที่ ๘ มกราคม ๒๕๔๖ และที่แก้ไขเพิ่มเติม ส่วนที่ ๓ การพัฒนาพนักงานส่วนตำบล ข้อ ๒๕๘ - ๒๕๙ กำหนดให้องค์การบริหารส่วนตำบลมีการพัฒนาผู้ได้รับการบรรจุเข้ารับราชการเป็นพนักงานส่วนตำบลก่อนมอบหมายหน้าที่ให้ปฏิบัติเพื่อให้รู้ระเบียบแบบแผนของทางราชการ หลักและวิธีปฏิบัติราชการ บทบาทและหน้าที่ของพนักงานส่วนตำบล ในระบอบประชาธิปไตยอันมีพระมหากษัตริย์ทรงเป็นประมุข และแนวทางปฏิบัติตนเพื่อเป็นพนักงานส่วนตำบลที่ดี

๑.๒ รัฐธรรมนูญแห่งราชอาณาจักรไทย พ.ศ.๒๕๖๐ มาตรา ๒๕๘ ข. ด้านการบริหารราชการแผ่นดิน (๔) ให้มีการปรับปรุงและพัฒนาการบริหารงานบุคคล ภาครัฐเพื่อจูงใจให้มีความรู้ความสามารถอย่างแท้จริงเข้ามาทำงาน ในหน่วยงานของรัฐ และสามารถเจริญก้าวหน้าได้ตามความสามารถ และ ผลสัมฤทธิ์ของงานของแต่ละบุคคล มีความซื่อสัตย์สุจริต กล้าตัดสินใจและ กระทำในสิ่งที่ถูกต้อง โดยคิดถึงประโยชน์ส่วนรวมมากกว่าประโยชน์ ส่วนตัว มีความคิดสร้างสรรค์และคิดค้นนวัตกรรมใหม่ ๆ เพื่อให้การปฏิบัติราชการและการบริหารราชการแผ่นดินเป็นไปอย่างมีประสิทธิภาพ และมี มาตรการคุ้มครองป้องกันบุคลากรภาครัฐจากการใช้อำนาจโดยไม่เป็น ธรรมของผู้บังคับบัญชา

๑.๓ พระราชกฤษฎีกาว่าด้วย หลักเกณฑ์และวิธีการบริหารกิจการบ้านเมืองที่ดี พ.ศ. ๒๕๔๖ มาตรา ๑๑ ระบุดังนี้ “ส่วนราชการมีหน้าที่พัฒนาความรู้ในส่วนราชการเพื่อให้มีลักษณะเป็น องค์การแห่งการเรียนรู้อย่างสม่ำเสมอ โดยต้องรับรู้ข้อมูลข่าวสารและสามารถประมวลผลความรู้ในด้านต่าง ๆ เพื่อนำมาประยุกต์ใช้ในการปฏิบัติราชการได้อย่างถูกต้อง รวดเร็วและเหมาะสมต่อสถานการณ์ รวมทั้งต้อง ส่งเสริมและพัฒนาความรู้ความสามารถ สร้างวิสัยทัศน์และปรับเปลี่ยนทัศนคติของข้าราชการในสังกัด ให้เป็น บุคลากรที่มีประสิทธิภาพและมีการเรียนรู้ร่วมกัน ทั้งนี้เพื่อประโยชน์ในการปฏิบัติราชการของส่วนราชการให้ สอดคล้องกับการบริหารราชการให้เกิดผลสัมฤทธิ์”

๑.๔ ในการจัดทำแผนการพัฒนาพนักงานส่วนตำบล ต้องกำหนดตามกรอบของแผนแม่บท การพัฒนาพนักงานส่วนตำบล ที่คณะกรรมการกลางพนักงาน ส่วนตำบล (ก.อบต.) กำหนด โดยให้กำหนด เป็นแผนการพัฒนาพนักงานส่วนตำบล มีระยะเวลา ๓ ปี ตามกรอบของ แผนอัตรากำลังขององค์การบริหาร ส่วนตำบลนั้น ๆ

๑.๕ ในการบริหารราชการแนวใหม่ ส่วนราชการจะต้องพัฒนาความรู้ความเชี่ยวชาญให้ เพียงพอแก่การปฏิบัติงาน ให้สอดคล้องกับสภาพสังคมที่เปลี่ยนแปลงไปอย่างรวดเร็วและสถานการณ์ของ ต่างประเทศที่มีผลกระทบต่อประเทศไทยโดยตรง ซึ่งในการบริการราชการตามพระราชกฤษฎีกานี้จะต้อง เปลี่ยนแปลงทัศนคติเดิมเสียใหม่ จากการศึกษาที่ยึดแนวความคิดว่าต้องปฏิบัติงานตามระเบียบแบบแผนที่วางไว้ ตั้งแต่อดีตจนถึงปัจจุบัน เน้นการสร้างความคิดใหม่ ๆ ตามวิชาการสมัยใหม่และนำมาปรับใช้กับการ ปฏิบัติราชการตลอดเวลา

องค์การบริหารส่วนตำบลเกาะรอ ใช้แนวทางตามพระราชกฤษฎีกาฉบับนี้กำหนดเป็น หลักการ การพัฒนาความรู้เพื่อให้มีลักษณะเป็นองค์การแห่งการเรียนรู้อย่างสม่ำเสมอ โดยมีแนวทางปฏิบัติ ดังนี้

๑. ต้องสร้างระบบให้สามารถรับรู้ข่าวสารได้อย่างกว้างขวาง
๒. ต้องสามารถประมวลผลความรู้ในด้านต่าง ๆ เพื่อนำมาประยุกต์ใช้ในการปฏิบัติราชการได้อย่างถูกต้อง รวดเร็วและเหมาะสมกับสถานการณ์ที่มีการเปลี่ยนแปลงไป
๓. ต้องมีการส่งเสริมและพัฒนาความรู้ความสามารถ สร้างวิสัยทัศน์และปรับเปลี่ยนทัศนคติของข้าราชการ เพื่อให้ข้าราชการทุกคนเป็นผู้มีความรู้ ความสามารถในวิชาการสมัยใหม่ ตลอดเวลา มีความสามารถในการปฏิบัติหน้าที่ให้เกิดประสิทธิภาพสูงสุดและมีคุณธรรม
๔. ต้องมีการสร้างความมีส่วนร่วมในหมู่ข้าราชการให้เกิดการแลกเปลี่ยนความรู้ซึ่งกันและกันเพื่อนำมาพัฒนาใช้ในการปฏิบัติราชการร่วมกันให้เกิดประสิทธิภาพ”

ตามประกาศคณะกรรมการพนักงานส่วนตำบลจังหวัดยะลาเรื่องหลักเกณฑ์และเงื่อนไขเกี่ยวกับการบริหารงานบุคคลขององค์การบริหารส่วนตำบล ลงวันที่ ๘ มกราคม ๒๕๔๖ ส่วนที่ ๓ การพัฒนาพนักงานองค์การบริหารส่วนตำบล ข้อ ๒๖๙ ให้องค์การบริหารส่วนตำบลจัดทำแผนการพัฒนาพนักงานส่วนตำบล เพื่อเพิ่มพูนความรู้ ทักษะ ทัศนคติที่ดี คุณธรรมและจริยธรรม อันจะทำให้ปฏิบัติหน้าที่ราชการในตำแหน่งนั้นได้อย่างมีประสิทธิภาพ

โดยมีการพัฒนาบุคลากรองค์การบริหารส่วนตำบลเกะรอ ๕ ด้าน ดังนี้

๑. ด้านความรู้ทั่วไปในการปฏิบัติงาน
๒. ด้านความรู้และทักษะของงานแต่ละตำแหน่ง
๓. ด้านการบริหาร
๔. ด้านคุณสมบัติส่วนตัว
๕. ด้านศีลธรรมคุณธรรม

ในการจัดทำแผนการพัฒนาพนักงานส่วนตำบล ต้องกำหนดตามกรอบของแผนแม่บทการพัฒนาพนักงานส่วนตำบลที่คณะกรรมการกลางพนักงานส่วนตำบล (ก.อบต.) กำหนด โดยให้กำหนดเป็นแผนการพัฒนาพนักงานส่วนตำบล ตามกรอบของแผนอัตรากำลังขององค์การบริหารส่วนตำบลนั้น

สถานการณ์การเปลี่ยนแปลง ภายใต้กระแสแห่งการปฏิรูประบบราชการ และการเปลี่ยนแปลงด้านเทคโนโลยี การบริหารจัดการยุคใหม่ ผู้นำหรือผู้บริหารองค์การต่าง ๆ ต้องมีความตื่นตัวและเกิดความพยายามปรับตัวในรูปแบบต่าง ๆ โดยเฉพาะการเร่งรัดพัฒนาทรัพยากรมนุษย์และองค์การ การปรับเปลี่ยนวิถีคิดวิธีการทำงาน เพื่อแสวงหารูปแบบใหม่ ๆ และนำระบบมาตรฐานในระดับต่าง ๆ มาพัฒนาองค์การซึ่งนำไปสู่แนวคิดการพัฒนากระบวนการบริหารความรู้ภายในองค์การ เพื่อให้้องค์การสามารถใช้และพัฒนาความรู้ที่มีอยู่ภายในองค์การได้อย่างมีประสิทธิภาพและปรับเปลี่ยนวิทยาการความรู้ใหม่มาใช้กับองค์การได้อย่างเหมาะสม

เพื่อให้สอดคล้องกับแนวทางดังกล่าว องค์การบริหารส่วนตำบลเกะรอ จึงได้จัดทำแผนการพัฒนาบุคลากรองค์การปกครองส่วนท้องถิ่น ๓ ปี องค์การบริหารส่วนตำบลเกะรอ ประจำปีงบประมาณ ๒๕๖๗ - ๒๕๖๙ ขึ้น เพื่อใช้เป็นแนวทางในการพัฒนาข้าราชการองค์การบริหารส่วนจังหวัด พนักงานเทศบาล พนักงานส่วนตำบล ข้าราชการหรือพนักงานครูและบุคลากรทางการศึกษา ลูกจ้างประจำ และพนักงานจ้าง เป็นเครื่องมือในการบริหารงานบุคคล อีกทั้งยังเป็นการพัฒนาเพื่อเพิ่มพูนความรู้ ทักษะ ทัศนคติที่ดี คุณธรรม จริยธรรมของบุคลากรองค์การบริหารส่วนตำบลเกะรอ อำเภอรามัน จังหวัดยะลา ในการปฏิบัติราชการและตอบสนองความต้องการของประชาชนได้อย่างมีประสิทธิภาพและประสิทธิผล

จากหลักการและเหตุผลดังกล่าว องค์การบริหารส่วนตำบลเกะรอ จึงมีความจำเป็นในการพัฒนาบุคลากรขององค์การบริหารส่วนตำบล การศึกษาวิเคราะห์ถึงความจำเป็นที่จะต้องพัฒนาบุคลากร

องค์การบริหารส่วนตำบลตำแหน่งต่าง ๆ ทั้งในฐานะตัวบุคคล และฐานะตำแหน่ง ตามที่กำหนดในสวนราชการตามแผนอัตรากำลังขององค์การบริหารส่วนตำบลเกษตร ตลอดจนทั้งความจำเป็นในด้านความรู้ความสามารถทั่วไปในการปฏิบัติงาน ด้านความรู้ความสามารถและทักษะเฉพาะของงานในแต่ละตำแหน่งด้านการบริหาร และค่านิยมธรรมและจริยธรรม จึงจัดทำแผนพัฒนาบุคลากรขององค์การบริหารส่วนตำบลขึ้น

๒. วัตถุประสงค์และเป้าหมายการพัฒนา

๒.๑ วัตถุประสงค์

เพื่อให้บุคลากรทุกตำแหน่ง ขององค์การบริหารส่วนตำบลเกษตร มีความรู้พื้นฐานในการปฏิบัติราชการ เพื่อให้ผู้เข้ารับการบรรจุแต่งตั้งเข้ารับราชการเป็นพนักงานส่วนตำบลเกษตร ได้เรียนรู้แบบแผนของทางราชการ หลักและวิธีการปฏิบัติราชการ เข้าใจถึงบทบาทและหน้าที่และแนวทางการปฏิบัติงานเป็นข้าราชการที่ดี ตามหลักสูตรที่ ก.อบต.กำหนด

เพื่อให้บุคลากรทุกตำแหน่งขององค์การบริหารส่วนตำบลเกษตร ได้รับการพัฒนาเกี่ยวกับงานในหน้าที่ที่รับผิดชอบ เพื่อใช้เป็นกรอบและแนวทางในการพัฒนาพนักงานส่วนตำบล ลูกจ้างประจำและพนักงานจ้าง

เพื่อให้บุคลากรทุกตำแหน่งขององค์การบริหารส่วนตำบลเกษตร มีความรู้และเกิดทักษะเฉพาะของงานในแต่ละตำแหน่ง เพื่อพัฒนาและยกระดับขีดความสามารถของบุคลากรทุกคน และปฏิบัติหน้าที่ด้วยความซื่อสัตย์สุจริต ยุติธรรม เสียสละ โปร่งใส พร้อมรับการตรวจสอบ โดยยึดประโยชน์ส่วนรวมมากกว่าประโยชน์ส่วนตน

เพื่อให้บุคลากรทุกตำแหน่งขององค์การบริหารส่วนตำบลเกษตร มีความรู้และเกิดทักษะในด้านการบริหาร และเพื่อพัฒนาคณะผู้บริหารและสมาชิกสภาองค์การบริหารส่วนตำบลเกษตร ให้มีความสามารถในการบริหารงานอย่างมีประสิทธิภาพ และเพื่อให้ผู้บังคับบัญชาที่มีหน้าที่พัฒนาผู้อยู่ใต้บังคับบัญชา เพื่อเพิ่มพูนความรู้ ทักษะ ทศนคติที่ดี คุณธรรมและจริยธรรม อันจะทำให้ปฏิบัติหน้าที่ราชการได้อย่างมีประสิทธิภาพ

เพื่อให้ผู้บังคับบัญชาทุกระดับมีหน้าที่รับผิดชอบในการควบคุม ดูแล และการพัฒนาผู้อยู่ใต้บังคับบัญชาที่อยู่ภายใต้การบังคับบัญชาโดยตรง รวมทั้งผู้อยู่ใต้บังคับบัญชาที่เพิกย้ายหรือโอนมาดำรงตำแหน่ง ซึ่งอยู่ภายใต้การบังคับบัญชาของตน

เพื่อให้บุคลากรทุกตำแหน่งขององค์การบริหารส่วนตำบลเกษตร มีคุณธรรมและ จริยธรรมในการปฏิบัติงาน

๒.๒ ขอบเขตและแนวทางในการจัดทำแผนการพัฒนาบุคลากร

๑) องค์การบริหารส่วนตำบลเกษตร กำหนดหลักสูตร การพัฒนาหลักสูตร วิธีการพัฒนา ระยะเวลาและงบประมาณ ในการพัฒนาพนักงานส่วนตำบล ข้าราชการหรือพนักงานครูและบุคลากรทางการศึกษา ลูกจ้างประจำ และพนักงานจ้าง ให้มีความสอดคล้องกับตำแหน่งและระดับตำแหน่งในแต่ละสายงาน ที่ดำรงอยู่ตามกรอบแผนพัฒนาบุคลากร ๓ ปี

๒) ให้บุคลากรขององค์การบริหารส่วนตำบลเกษตร ต้องได้รับการพัฒนาความรู้ ความสามารถ ในหลักสูตรใดหลักสูตรหนึ่ง หรือหลายหลักสูตรอย่างน้อยปีละ ๑ ครั้ง หรือตามที่ผู้บริหารท้องถิ่นเห็นสมควรได้แก่

๑. หลักสูตรความรู้พื้นฐานในการปฏิบัติราชการ
๒. หลักสูตรการพัฒนาเกี่ยวกับงานในหน้าที่รับผิดชอบ
๓. หลักสูตรความรู้ และทักษะเฉพาะของงานในแต่ละตำแหน่งตามมาตรฐาน

กำหนดตำแหน่ง

๔. หลักสูตรด้านการบริหาร
๕. หลักสูตรด้านคุณธรรมและจริยธรรม

๓) วิธีการพัฒนาบุคลากร องค์การบริหารส่วนตำบลเกาะรอกเป็นหน่วยดำเนินการเอง หรือดำเนินการร่วมกับ หน่วยงานอื่น โดยวิธีการพัฒนาวิธีใดวิธีหนึ่งหรือหลายวิธีก็ได้ ตามความจำเป็นและความเหมาะสม ได้แก่

- ๑) การปฐมนิเทศ
- ๒) การฝึกอบรม
- ๓) การศึกษาหรือดูงาน
- ๔) การประชุม การประชุมเชิงปฏิบัติการ หรือการสัมมนา
- ๕) การสอนงาน การให้คำปรึกษาหรือวิธีการอื่นที่เหมาะสม และ
- ๖) การเรียนรู้ผ่านระบบสื่ออิเล็กทรอนิกส์ (e-Learning)

๔) องค์การบริหารส่วนตำบลเกาะรอกได้จัดสรรงบประมาณสำหรับการพัฒนาบุคลากรตามแผนการพัฒนาบุคลากรโดยคำนึงถึงความประหยัดคุ้มค่า เพื่อให้การพัฒนาบุคลากรเป็นไปอย่างมีประสิทธิภาพ และประสิทธิผล

องค์การบริหารส่วนตำบลเกาะรอก จะประมาณการตั้งจ่ายไว้ในงบประมาณรายจ่ายประจำปี ซึ่งปรากฏดังนี้

ข้อบัญญัติงบประมาณรายจ่ายประจำปี ๒๕๖๗

๑ แผนงานบริหารทั่วไป งานบริหารทั่วไป หมวด ค่าใช้สอย ค่าธรรมเนียมและค่าลงทะเบียนต่าง ๆ ตั้งจ่ายไว้ ๒๐๐,๐๐๐.-บาท

๒ แผนงานบริหารทั่วไป งานบริหารทั่วไป หมวด รายจ่ายที่เกี่ยวข้องกับการปฏิบัติราชการที่ไม่เข้า ค่าใช้จ่ายในการจัดโครงการทัศนศึกษาดูงาน ตั้งจ่ายไว้ ๓๕๕,๐๐๐.- บาท

๓ แผนงานบริหารทั่วไป งานบริหารงานคลัง หมวด ค่าใช้สอย รายจ่ายเพื่อให้ได้มาซึ่งบริการค่าธรรมเนียมและค่าลงทะเบียนต่าง ๆ ตั้งจ่ายไว้ ๒๐๐,๐๐๐.-บาท

๔ แผนงานบริหารทั่วไป งานบริหารงานโยธา หมวด ค่าใช้สอย รายจ่ายเพื่อให้ได้มาซึ่งบริการค่าธรรมเนียมและค่าลงทะเบียนต่าง ๆ ในสังกัดกองช่าง ตั้งจ่ายไว้ ๑๐๐,๐๐๐.-บาท

๕) องค์การบริหารส่วนตำบลเกาะรอก มีการกำหนดการติดตามประเมินผลการพัฒนาบุคลากรให้สอดคล้องกับทักษะ ความรู้ และสมรรถนะของข้าราชการหรือพนักงานส่วนท้องถิ่นให้บรรลุผลสัมฤทธิ์ตามแผนพัฒนาบุคลากร และเพื่อให้เป็นประโยชน์ในการวางแผนอัตรากำลัง การวางแผนบริหารบุคลากร การวางแผนเส้นทางความก้าวหน้าของบุคลากรซึ่งมีความสำคัญและจำเป็นในการพัฒนาองค์กรปกครองส่วนท้องถิ่นและการวางแผนพัฒนาบุคลากรองค์กรปกครองส่วนท้องถิ่น ๓ ปีถัดไป

ส่วนที่ ๒ การวิเคราะห์สถานการณ์พัฒนาบุคลากร

๒.๑ การกิจ อำนาจหน้าที่ขององค์กรปกครองส่วนท้องถิ่น

ภารกิจหลักและภารกิจรองที่ องค์กรบริหารส่วนตำบลเกาะรูดดำเนินการ ดังนี้

ภารกิจหลัก

๑. ด้านการปรับปรุงโครงสร้างพื้นฐาน
๒. ด้านการส่งเสริมคุณภาพชีวิต
๓. ด้านการจัดระเบียบชุมชน สังคม และการรักษาความสงบเรียบร้อย
๔. ด้านการอนุรักษ์ทรัพยากรธรรมชาติและสิ่งแวดล้อม
๕. ด้านการพัฒนาการเมืองและการบริหาร
๖. ด้านการส่งเสริมการศึกษา
๗. ด้านการป้องกันและบรรเทาสาธารณภัย

ภารกิจรอง

๑. การฟื้นฟูวัฒนธรรมและส่งเสริมประเพณี
๒. การสนับสนุนและส่งเสริมศักยภาพกลุ่มอาชีพ
๓. การส่งเสริมการเกษตรและการประกอบอาชีพทางการเกษตร
๔. ด้านการวางแผน การส่งเสริมการลงทุน

| ภารกิจ | กำหนดส่วนราชการรองรับภารกิจ |
|---|---|
| <p>๑. ด้านโครงสร้างพื้นฐาน มีภารกิจที่เกี่ยวข้องดังนี้</p> <p>๑.๑ จัดให้มีและบำรุงรักษาทางน้ำและทางบก (มาตรา ๖๗ (๑))</p> <p>๑.๒ ให้มีน้ำเพื่อการอุปโภค บริโภค และการเกษตร (มาตรา ๖๘(๑))</p> <p>๑.๓ ให้มีและบำรุงการไฟฟ้าหรือแสงสว่างโดยวิธีอื่น (มาตรา ๖๘(๒))</p> <p>๑.๔ ให้มีและบำรุงรักษาทางระบายน้ำ (มาตรา ๖๘ (๓))</p> <p>๑.๕ การสาธารณสุข โภคและ การก่อสร้างอื่นๆ (มาตรา ๑๖(๔))</p> <p>๑.๖ การสาธารณสุขการ (มาตรา ๑๖(๕))</p> | <p>ด้านโครงสร้างพื้นฐานมีภารกิจที่เกี่ยวข้อง การการซ่อม การสร้าง การบำรุงรักษา ไฟฟ้า ประปา สาธารณูปโภค ส่วนใหญ่ ดังนั้น การกำหนดส่วนราชการรองรับ ภารกิจในด้าน นี้ คือ กองช่าง</p> |
| <p>๒. ด้านส่งเสริมคุณภาพชีวิต มีภารกิจที่เกี่ยวข้อง ดังนี้</p> <p>๒.๑ ส่งเสริมการพัฒนาสตรี เด็ก เยาวชน ผู้สูงอายุ และผู้พิการ (มาตรา ๖๗(๖))</p> <p>๒.๒ ป้องกันโรคและระงับโรคติดต่อ (มาตรา ๖๗(๓))</p> <p>๒.๓ ให้มีและบำรุงสถานที่ประชุม การกีฬาการพักผ่อนหย่อนใจ และสวนสาธารณะ (มาตรา ๖๘(๔))</p> <p>๒.๔ การสังคมสงเคราะห์ และการพัฒนาคุณภาพชีวิตเด็ก สตรี คนชรา และผู้ด้อยโอกาส (มาตรา ๑๖(๑๐))</p> <p>๒.๕ การปรับปรุงแหล่งชุมชนแออัดและการจัดการเกี่ยวกับที่อยู่อาศัย(มาตรา ๑๖(๒))</p> <p>๒.๖ การส่งเสริมประชาธิปไตย ความเสมอภาค และสิทธิเสรีภาพ ของประชาชน (มาตรา ๑๖(๕))</p> | <p>ด้านส่งเสริมคุณภาพชีวิต มีภารกิจที่เกี่ยวข้องกับคุณภาพชีวิตของคนในชุมชน ทั้งด้วยสุขภาพพลานามัย และการพัฒนา คุณภาพชีวิต ดังนั้น การกำหนดส่วน ราชการรองรับภารกิจในด้าน เป็นการ ปฏิบัติงานประสานงานใน ๒ ส่วนราชการ คือ งานสาธารณสุขและสิ่งแวดล้อม งาน สวัสดิการสังคม และสำนักปลัด</p> |

| | |
|--|--|
| <p>๒.๗ การสาธารณสุข การอนามัยครอบครัวและการรักษาพยาบาล (มาตรา ๑๖(๑๙))</p> | |
| <p>๓. ด้านการจัดระเบียบชุมชน สังคม และการรักษาความสงบเรียบร้อย มีภารกิจที่เกี่ยวข้อง ดังนี้</p> <p>๓.๑ การป้องกันและบรรเทาสาธารณภัย (มาตรา ๖๓(๔))</p> <p>๓.๒ การคุ้มครองดูแลและรักษาทรัพย์สินอันเป็นสาธารณสมบัติของแผ่นดิน (มาตรา ๖๘(๘))</p> <p>๓.๓ การผังเมือง (มาตรา ๖๘(๑๓))</p> <p>๓.๔ จัดให้มีที่จอดรถ (มาตรา ๑๖(๓))</p> <p>๓.๕ การรักษาความสะอาดและความเป็นระเบียบเรียบร้อยของบ้านเมือง (มาตรา ๑๖(๑๗))</p> <p>๓.๖ การควบคุมอาคาร (มาตรา ๑๖(๒๘))</p> | <p>ด้านการจัดระเบียบชุมชน สังคมและการรักษาความสงบเรียบร้อย ด้านนี้เป็นการให้ความปลอดภัยในชีวิตและทรัพย์สินของประชาชนรวมทั้งความปลอดภัยทางด้านโครงสร้างพื้นฐานด้วย ดังนั้น การกำหนดส่วนราชการรองรับภารกิจเป็นการประสานงานการปฏิบัติระหว่าง ๒ ส่วนราชการ คือ กองช่าง และสำนักปลัด ในงานป้องกันและบรรเทาสาธารณภัย</p> |
| <p>๔. ด้านการวางแผน การส่งเสริมการลงทุน พาณิชยกรรมและการท่องเที่ยว มีภารกิจที่เกี่ยวข้อง ดังนี้</p> <p>๔.๑ ส่งเสริมให้มีอุตสาหกรรมในครอบครัว (มาตรา ๖๘(๖))</p> <p>๔.๒ ให้มีและส่งเสริมกลุ่มเกษตรกร และกิจการสหกรณ์ (มาตรา ๖๘(๕))</p> <p>๔.๓ บำรุงและส่งเสริมการประกอบอาชีพของราษฎร (มาตรา ๖๘(๗))</p> <p>๔.๔ ให้มีตลาด (มาตรา ๖๘(๑๐))</p> <p>๔.๕ การท่องเที่ยว (มาตรา ๖๘(๑๒))</p> <p>๔.๖ กิจการเกี่ยวกับการพาณิชย์ (มาตรา ๖๘(๑๑))</p> <p>๔.๗ การส่งเสริม การฝึกและประกอบอาชีพ (มาตรา ๑๖(๖))</p> <p>๔.๘ การพาณิชยกรรมและการส่งเสริมการลงทุน (มาตรา ๑๖(๗))</p> | <p>ด้านการวางแผน การส่งเสริมการลงทุน พาณิชยกรรมและการท่องเที่ยว ภารกิจในด้านนี้เกี่ยวข้องกับการมีส่วนร่วม ของประชาชนในการส่งเสริมอาชีพและความ เป็นอยู่ของประชาชน ดังนั้นการกำหนดส่วนราชการรองรับด้านนี้ มีการประสานงาน ปฏิบัติงานระหว่าง ๒ ส่วนราชการคือ กองคลัง และสำนักปลัด อยู่ใน งานสวัสดิการสังคม</p> |
| <p>๕. ด้านการบริหารจัดการและการอนุรักษ์ทรัพยากรธรรมชาติและสิ่งแวดล้อมมีภารกิจที่เกี่ยวข้อง ดังนี้</p> <p>๕.๑ คุ้มครอง ดูแล และบำรุงรักษาทรัพยากรธรรมชาติและสิ่งแวดล้อม (มาตรา ๖๗(๗))</p> <p>๕.๒ รักษาความสะอาดของถนน ทางน้ำ ทางเดิน และที่สาธารณะรวมทั้งกำจัดมูลฝอยและสิ่งปฏิกูล (มาตรา ๖๗(๒))</p> <p>๕.๓ การจัดการสิ่งแวดล้อมและมลพิษต่างๆ (มาตรา ๑๗ (๑๒))</p> | <p>ด้านการบริหารจัดการอนุรักษ์ทรัพยากรและสิ่งแวดล้อม ภารกิจในด้านนี้เกี่ยวข้องกับการบริหารจัดการที่มีประสิทธิภาพและการส่งเสริมสภาพแวดล้อมในชุมชน ดังนั้นการกำหนดส่วนราชการรองรับด้านนี้ คือ งานสาธารณสุขและสิ่งแวดล้อม</p> |
| <p>๖. ด้านการศาสนา ศิลปวัฒนธรรม จารีตประเพณี และภูมิปัญญาท้องถิ่น มีภารกิจที่เกี่ยวข้อง ดังนี้</p> <p>๖.๑ บำรุงรักษาศิลปะ จารีตประเพณี ภูมิปัญญาท้องถิ่น และวัฒนธรรมอันดีของท้องถิ่น (มาตรา ๖๗(๘))</p> <p>๖.๒ ส่งเสริมการศึกษา ศาสนา และวัฒนธรรม (มาตรา ๖๗(๕))</p> <p>๖.๓ การจัดการศึกษา (มาตรา ๑๖(๙))</p> <p>๖.๔ การส่งเสริมการศึกษา จารีตประเพณี และวัฒนธรรมอันดีงามของท้องถิ่น (มาตรา ๑๗(๑๘))</p> | <p>ด้านการศาสนา ศิลปวัฒนธรรม จารีตประเพณีและภูมิปัญญาท้องถิ่น ภารกิจในด้านนี้เกี่ยวข้องกับภูมิปัญญา ศาสนาและวัฒนธรรมของคนในชุมชน ดังนั้นการกำหนดส่วนราชการรองรับด้านนี้ คือ กองการศึกษา ศาสนาและวัฒนธรรม</p> |

| | |
|--|---|
| <p>๗. ด้านการบริหารจัดการและการสนับสนุนการปฏิบัติภารกิจของส่วนราชการและองค์กรปกครองส่วนท้องถิ่น มีภารกิจที่เกี่ยวข้อง ดังนี้</p> <p>๗.๑ สนับสนุนสภาตำบลและองค์กรปกครองส่วนท้องถิ่นอื่นในการพัฒนาท้องถิ่น (มาตรา ๔๕(๓))</p> <p>๗.๒ ปฏิบัติหน้าที่อื่นตามที่ทางราชการมอบหมายโดยจัดสรรงบประมาณหรือบุคลากรให้ตามความจำเป็นและสมควร (มาตรา ๖๗(๙))</p> <p>๗.๓ ส่งเสริมการมีส่วนร่วมของราษฎร ในการมีมาตรการป้องกัน (มาตรา ๑๖(๑๖))</p> <p>๗.๔ การประสานและให้ความร่วมมือในการปฏิบัติหน้าที่ขององค์กรปกครองส่วนท้องถิ่น (มาตรา ๑๗(๓))</p> <p>๗.๕ การสร้างและบำรุงรักษาทางบกและทางน้ำที่เชื่อมต่อระหว่างองค์กรปกครองส่วนท้องถิ่นอื่น (มาตรา ๑๗(๑๖))</p> | <p>ด้านการบริหารจัดการและการสนับสนุนการปฏิบัติภารกิจของส่วนราชการและองค์กรปกครองส่วนท้องถิ่น ภารกิจในด้านนี้เกี่ยวข้องกับบริหารจัดการที่มีประสิทธิภาพขององค์กรปกครองส่วนท้องถิ่น ดังนั้นการกำหนดส่วนราชการรองรับด้านนี้ คือ ส่วนราชการทุกกองในองค์การบริหารส่วนตำบล เกษร (สำนักปลัด กองคลัง กองช่าง กองการศึกษา ศาสนาและวัฒนธรรม งานสาธารณสุขและสิ่งแวดล้อม และ หน่วยตรวจสอบภายใน</p> |
|--|---|

ภารกิจทั้ง ๗ ด้าน ตามที่กฎหมายกำหนดให้อำนาจองค์การบริหารส่วนตำบล สามารถแก้ไขปัญหาขององค์การบริหารส่วนตำบลเกษร ได้เป็นอย่างดี มีประสิทธิภาพและประสิทธิผล โดยคำนึงถึงความต้องการของประชาชนในเขตพื้นที่ประกอบด้วยการดำเนินการขององค์การบริหารส่วนตำบลจะต้องสอดคล้องกับแผนพัฒนาเศรษฐกิจและสังคมแห่งชาติ แผนพัฒนาจังหวัด แผนพัฒนาอำเภอ แผนพัฒนาตำบล นโยบายของรัฐบาล และนโยบายของผู้บริหารขององค์การบริหารส่วนตำบลเป็นสำคัญ

๒.๒ ภารกิจหลักและภารกิจรองที่องค์กรปกครองส่วนท้องถิ่นจะดำเนินการ

| ภารกิจ | การกำหนดส่วนราชการรองรับกับภารกิจ |
|--|---|
| <p>ภารกิจหลัก</p> <p>๑. ด้านการปรับปรุงโครงสร้างพื้นฐาน</p> <p>๒. ด้านการส่งเสริมคุณภาพชีวิต</p> <p>๓. ด้านการส่งเสริมการศึกษา</p> | <p>๑. กองช่าง</p> <p>๒. งานสาธารณสุขฯ และ สำนักปลัด</p> <p>๓. กองการศึกษา ศาสนาและวัฒนธรรม</p> |
| <p>ภารกิจรอง</p> <p>๑. การฟื้นฟูวัฒนธรรมและส่งเสริมประเพณี</p> <p>๒. การสนับสนุนและส่งเสริมศักยภาพกลุ่มอาชีพ</p> <p>๓. การส่งเสริมการเกษตรและการประกอบอาชีพทางการเกษตร</p> <p>๔. ด้านการวางแผน การส่งเสริมการลงทุน</p> <p>๕. ด้านการอนุรักษ์ทรัพยากรธรรมชาติและสิ่งแวดล้อม</p> <p>๖. ด้านการพัฒนาการเมืองและการบริหาร</p> <p>๗. ด้านการจัดระเบียบชุมชนสังคมและการรักษาความสงบเรียบร้อย</p> <p>๘. ด้านการป้องกันและบรรเทาสาธารณภัย</p> | <p>๑. กองการศึกษา ศาสนาและวัฒนธรรม</p> <p>๒. สำนักปลัด</p> <p>๓. สำนักปลัด</p> <p>๔. กองคลัง</p> <p>๕. งานสาธารณสุขและสิ่งแวดล้อม</p> <p>๖. ทุกส่วนราชการ</p> <p>๗. สำนักปลัด</p> <p>๘. สำนักปลัด</p> |

๒.๓ การวิเคราะห์ความต้องการพัฒนาของบุคลากร

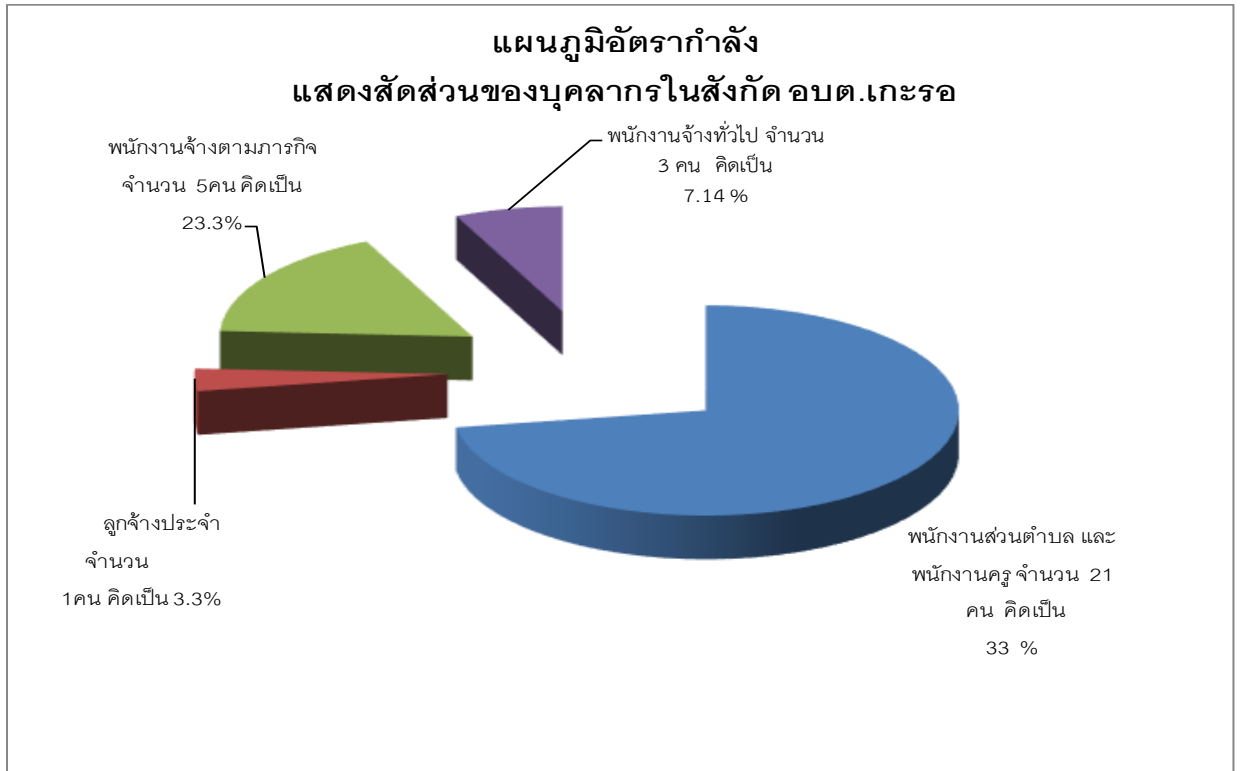

การวิเคราะห์การจัดทำแผนพัฒนาบุคลากร

ข้อมูลและสถิติพนักงานองค์การบริหารส่วนตำบลเกระธอ

- **พนักงานส่วนตำบล** : ปฏิบัติงานในภารกิจหลัก ลักษณะงานที่เน้นการใช้ความรู้ความสามารถและทักษะเชิงเทคนิค หรือเป็นงานวิชาการ งานที่เกี่ยวข้องกับการกำหนดนโยบายหรือลักษณะงานที่มีความต่อเนื่องในการทำงาน มีอำนาจหน้าที่ในการสั่งการบังคับบัญชากับผู้ใต้บังคับบัญชาตามลำดับชั้น ซึ่งกำหนดตำแหน่งแต่ละประเภทของพนักงานส่วนตำบลไว้ ดังนี้

- สายงานบริหารท้องถิ่น ได้แก่ ปลัด รองปลัด
- สายงานอำนวยการท้องถิ่น ได้แก่ หัวหน้าสำนักปลัด ผู้อำนวยการกอง หัวหน้าฝ่าย
- สายงานวิชาการ ได้แก่ สายงานที่บรรจุเริ่มต้นด้วยคุณวุฒิปริญญาตรี
- สายงานทั่วไป ได้แก่ สายงานที่บรรจุเริ่มต้นมีคุณวุฒิต่ำกว่าปริญญาตรี

- **ลูกจ้างประจำ** : ปฏิบัติงานที่ต้องใช้ทักษะและประสบการณ์ จึงมีการจ้างลูกจ้างประจำต่อเนื่องจนกว่าจะเกษียณอายุราชการ โดยไม่มีการกำหนดอัตราขึ้นมาใหม่ หรือกำหนดตำแหน่งเพิ่มจากที่มีอยู่เดิมและให้ยุบเลิกตำแหน่ง หากตำแหน่งที่มีอยู่เดิมเป็นตำแหน่งว่าง มีคนลาออก หรือเกษียณอายุราชการ โดยกำหนดเป็น ๓ กลุ่ม ดังนี้

- กลุ่มงานบริการพื้นฐาน
- กลุ่มงานสนับสนุน
- กลุ่มงานช่าง

• **พนักงานจ้าง :** ปฏิบัติงานเสริมในภารกิจรอง ภารกิจสนับสนุน งานที่มีกำหนดระยะเวลา การปฏิบัติงานเริ่มต้นและสิ้นสุดที่แน่นอนตามโครงการหรือภารกิจในระยะสั้น หลักเกณฑ์การกำหนด พนักงานจ้างจะมี ๓ ประเภท แต่ต้องการบริหารส่วนตำบลพระเพลิงเป็นองค์การบริหารส่วนตำบลประเภท สามัญด้วยบริบท ขนาด และปัจจัยหลายอย่าง จึงกำหนดจ้างพนักงานจ้าง เพียง ๒ ประเภท ดังนี้

- พนักงานจ้างทั่วไป
- พนักงานจ้างตามภารกิจ

๑. ประเภทและจำนวนปัจจุบันด้านบุคลากรขององค์การบริหารส่วนตำบลเกาะรอ

จำแนกตามส่วนราชการ

| ส่วนราชการ | งาน | จำนวนพนักงาน(อัตราที่มี) | | | |
|------------------------------|---|--------------------------|--------------|--------------|--------------|
| | | พนักงาน ส่วนตำบล | ลจ. ประจำ | พ. ภารกิจ | พ. ทั่วไป |
| อบต.เกาะรอ | ปลัด อบต. | - | - | - | - |
| | รองปลัด อบต. | ๑ | - | - | - |
| สำนักปลัด | หัวหน้าสำนักปลัด | - | - | - | - |
| | งานบริหารงานทั่วไป | ๑ | - | - | ๒ |
| | งานสาธารณสุข | ๑ | - | - | - |
| | งานกฎหมายและคดี | - | - | - | - |
| | งานวางแผนสถิติและนโยบาย | ๑ | - | ๑ | - |
| | งานสวัสดิการและพัฒนาชุมชน | ๑ | - | - | - |
| | งานป้องกันและบรรเทาสาธารณภัย | ๑ | - | - | - |
| | งานการเจ้าหน้าที่ | ๒ | - | - | - |
| กองคลัง | ผู้อำนวยการกองคลัง | ๑ | - | - | - |
| | หัวหน้าฝ่าย | - | - | - | - |
| | งานการเงินและบัญชี | ๑ | ๑ | - | - |
| | งานพัฒนาและจัดเก็บรายได้ | ๑ | - | ๑ | - |
| | งานทะเบียนทรัพย์สินและพัสดุ | ๑ | - | - | - |
| กองช่าง | ผู้อำนวยการกองช่าง | - | - | - | - |
| | งานก่อสร้าง | ๑ | - | ๑ | - |
| | งานก่อสร้างออกแบบ และควบคุมอาคาร | - | - | ๑ | - |
| กองการศึกษา ศาสนาและวัฒนธรรม | ผู้อำนวยการกองการศึกษา ศาสนาและวัฒนธรรม | - | - | - | - |
| | งานบริหารการศึกษา | ๑ | - | - | - |
| | งานส่งเสริมการศึกษาศาสนาและวัฒนธรรม(สายงานการสอน) | ๓ | - | - | - |
| หน่วยตรวจสอบภายใน | งานตรวจสอบภายใน | ๑ | - | - | - |
| รวม | | | | | |

๒. จำนวนบุคลากร จำแนกตามประเภทตำแหน่ง

| ประเภทตำแหน่ง | บริหาร ท้องถิ่น | อำนวยการ ท้องถิ่น | วิชาการ | ทั่วไป | ลูกจ้างประจำ | พนักงานจ้าง |
|---------------|--------------------|----------------------|---------|--------|--------------|-------------|
| จำนวน | ๑ | ๑ | ๘ | ๗ | ๑ | ๕ |

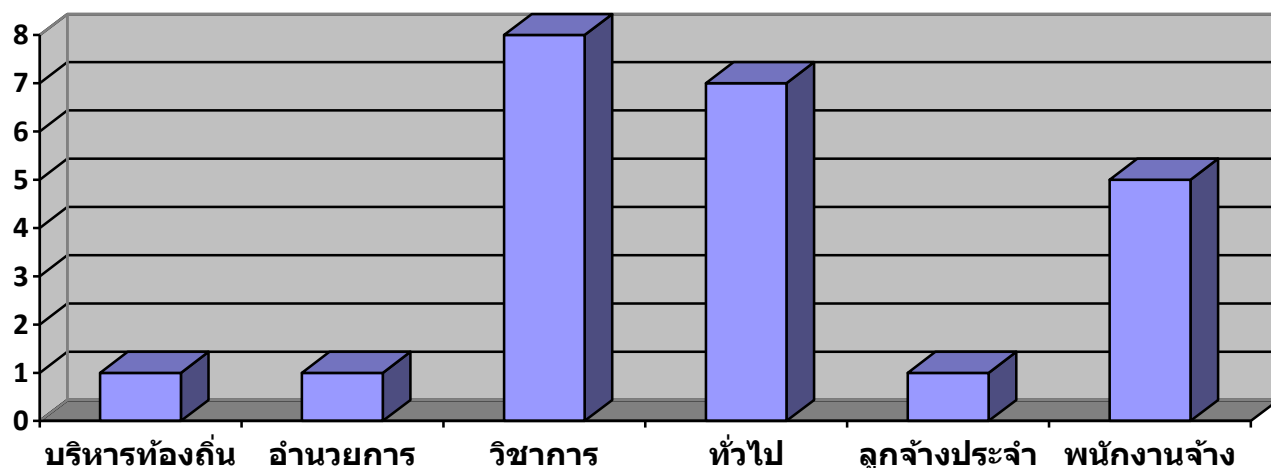

องค์การบริหารส่วนตำบลเกาะรอ ได้ สํารวจความต้องการของบุคลากร เพื่อนํามาวิเคราะห์และสรุปความต้องการของบุคลากรในการจัดทําแผนพัฒนาบุคลากรให้มีประสิทธิภาพสอดคล้องกับความต้องการของบุคลากรและองค์การบริหารส่วนตำบลเกาะรอ ในการพัฒนาทักษะ ความรู้ และการพัฒนางานของบุคลากร โดยควรคํานึงถึงกรอบภารกิจหลักที่องค์กรปกครองส่วนท้องถิ่นกำหนดเป็นสําคัญ เรียงลําดับความสําคัญตามความต้องการของบุคลากร ๓ ประเด็น ได้แก่

(๑) ความต้องการด้านทักษะ

- ๑) ทักษะการบริหารโครงการ
- ๒) ทักษะการเขียนหนังสือราชการ
- ๓) ทักษะการใช้คอมพิวเตอร์
- ๔) ทักษะในการสื่อสาร การนำเสนอ และถ่ายทอดความรู้

(๒) ความต้องการด้านความรู้

- ๑) ความรู้เรื่องกฎหมาย
- ๒) ความรู้เรื่องจัดซื้อจัดจ้างและกฎระเบียบพัสดุ
- ๓) ความรู้เกี่ยวกับเทคโนโลยีสารสนเทศ
- ๔) ความรู้เรื่องงานธุรการและงานสารบรรณ

(๓) ความต้องการพัฒนางาน

- ๑) งานสาธารณสุข การเฝ้าระวังและควบคุมโรคติดต่อ
- ๒) งานจัดทํางบประมาณ
- ๓) งานช่าง
- ๔) งานธุรการ งานสารบรรณ

ความต้องการ/ความคาดหวังของผู้บริหารในการพัฒนาบุคลากร

๑. ก่อให้เกิดความสามัคคี (cohesive) สร้างกระบวนการมีส่วนร่วมให้เกิดขึ้นในองค์กร
๒. บุคลากรที่ได้รับการพัฒนาแล้วจะนำพาองค์กรก้าวสู่ความเป็นเลิศ
๓. ช่วยเสริมสร้างองค์กรสู่ความสำเร็จ
๔. เกิดผลสัมฤทธิ์ต่อภารกิจของรัฐ ซึ่งได้แก่การบริหารเพื่อให้ได้ผลลัพธ์ (Outcome) ตรงตามวัตถุประสงค์ (Objective) ที่วางไว้ โดยมีการบริหารงานแบบมุ่งเน้นผลสัมฤทธิ์ (result based management) และการจัดทำข้อตกลงว่าด้วยผลงาน (performance agreement) ในองค์กร
๕. มีประสิทธิภาพและเกิดความคุ้มค่าในเชิงภารกิจของรัฐ ซึ่งได้แก่การบริหารที่จะต้องบริหารในเชิงเปรียบเทียบระหว่างปัจจัยนำเข้า (input) กับผลลัพธ์ (outcome) ที่เกิดขึ้นโดยมีการทำ cost-benefit analysis ให้วิเคราะห์ความเป็นไปและความคุ้มค่าของแผนงานหรือโครงการต่างๆ เทียบกับประโยชน์ที่ได้รับ รวมทั้งจัดทำเป้าหมายการทำงานและวัดผลงานของบุคคล (individual scorecards) ที่เชื่อมโยงระดับองค์กร (Organization scorecards)

ความต้องการ/ความคาดหวังของพนักงานส่วนตำบลในการพัฒนาบุคลากร

๑. พนักงานส่วนตำบลมีทักษะและความสามารถในการทำงานอย่างมีประสิทธิภาพ
๒. เพิ่มความพึงพอใจในงานและความสำเร็จในชีวิตของพนักงาน
๓. พัฒนาและธำรงรักษาคุณภาพชีวิตการทำงานของพนักงานให้สอดคล้องกับวัตถุประสงค์ขององค์กร (developing and maintaining a quality of work life that makes employment the organization desirable)
๔. ช่วยสื่อวิสัยทัศน์ นโยบาย และกลยุทธ์สู่พนักงานทุกคน (communication HRM rising policies and strategies to all employees)
๕. ช่วยธำรงรักษาพฤติกรรมพนักงานให้มีจริยธรรมและความรับผิดชอบทางสังคม (helping maintain ethical policies and socially responsible behavior)
๖. พนักงาน อบท. ได้รับการส่งเสริมให้เรียนรู้ทั้งในและนอกระบบ

ความต้องการความคาดหวังของประชาชนในการพัฒนาบุคลากร

๑. เกิดประโยชน์สุขต่อประชาชน การบริหารราชการที่สามารถตอบสนอง (Responsiveness) ต่อความต้องการของประชาชนและพยายามมุ่งให้เกิดผลกระทบในเชิงบวก (positive impact) ต่อการพัฒนาชีวิตของประชาชน
๒. ไม่มีขั้นตอนการปฏิบัติงานที่เกินความจำเป็น มีการกำหนดระยะเวลาในการปฏิบัติงานและการลดขั้นตอนการปฏิบัติงาน (process simplification) เพื่อให้การปฏิบัติงานเสร็จสิ้นที่จุดบริการใกล้ตัวประชาชน
๓. ประชาชนได้รับการอำนวยความสะดวก และได้รับการตอบสนองความต้องการซึ่งได้แก่การปฏิบัติราชการที่มุ่งเน้นถึงความต้องการของประชาชน (citizen survey)

๒.๔ การวิเคราะห์สภาพแวดล้อม

การวิเคราะห์สภาพแวดล้อมของการบริหารงานด้านบุคลากร

การวิเคราะห์สภาวะแวดล้อม (SWOT Analysis) เป็นเครื่องมือในการประเมินสถานการณ์สำหรับองค์กร ซึ่งการวิเคราะห์ SWOT Analysis เป็นเครื่องมือในการวิเคราะห์สถานการณ์ เพื่อให้ผู้บริหารรู้จุดแข็ง จุดอ่อน โอกาส และอุปสรรคขององค์กร ซึ่งจะช่วยให้ทราบว่าองค์กรได้เดินทางมาถูกทิศและไม่ได้หลงทาง นอกจากนี้ยังบอกได้ว่าองค์กรมีแรงขับเคลื่อนไปยังเป้าหมายได้ดีหรือไม่ มั่นใจได้อย่างไรว่าระบบการทำงานในองค์กร ช่วยผู้บริหารกำหนด จุดแข็งและจุดอ่อน ขององค์กร จากสภาพแวดล้อมภายใน โอกาสและอุปสรรคจากสภาพแวดล้อมภายนอก ตลอดจนผลกระทบจากปัจจัยต่าง ๆ ต่อการทำงานขององค์กรยังมีประสิทธิภาพอยู่ มีจุดอ่อนที่จะต้องปรับปรุงอย่างไร ซึ่งการวิเคราะห์สภาวะแวดล้อม SWOT Analysis ดังนี้

๑. ปัจจัยภายใน (Internal Environment Analysis) ได้แก่

๑.๑ S มาจาก Strengths หมายถึง จุดเด่นหรือจุดแข็ง ซึ่งเป็นผลมาจากปัจจัยภายใน เป็นข้อดีที่เกิดจากสภาพแวดล้อมภายในองค์กร เช่น จุดแข็งด้านกำลังคน จุดแข็งด้านการเงิน จุดแข็งด้านการผลิต จุดแข็ง ด้านทรัพยากรบุคคล องค์กรจะต้องใช้ประโยชน์จากจุดแข็งในการกำหนดกลยุทธ์

๑.๒ W มาจาก Weaknesses หมายถึง จุดด้อยหรือจุดอ่อน ซึ่งเป็นผลมาจากปัจจัยภายใน เป็น ปัญหาหรือข้อบกพร่องที่เกิดจากสภาพแวดล้อมภายในต่างๆ ขององค์กร ซึ่งองค์กรจะต้องหาวิธีในการแก้ปัญหาเหล่านั้น

๒. ปัจจัยภายนอก (External Environment Analysis) ได้แก่

๒.๑ O มาจาก Opportunities หมายถึง โอกาส เป็นผลจากการที่สภาพแวดล้อมภายนอกขององค์กรเอื้อประโยชน์หรือส่งเสริมการดำเนินงานขององค์กร โอกาสแตกต่างจากจุดแข็งตรงที่โอกาสนั้น เป็นผลมาจากสภาพแวดล้อมภายนอก แต่จุดแข็งนั้นเป็นผลมาจากสภาพแวดล้อมภายใน ผู้บริหารที่ดีจะต้องเสาะแสวงหาโอกาสอยู่เสมอ และใช้ประโยชน์จากโอกาสนั้น

๒.๒ T มาจาก Threats หมายถึง อุปสรรค เป็นข้อจำกัดที่เกิดจากสภาพแวดล้อมภายนอก ซึ่งการบริหารจำเป็นต้องปรับกลยุทธ์ให้สอดคล้องและพยายามขจัดอุปสรรคต่างๆ ที่เกิดขึ้นให้ได้จริง

วิเคราะห์ปัจจัยภายใน ภายนอก โอกาส และข้อจำกัด (SWOT)

ในการจัดทำแผนพัฒนาพนักงานส่วนตำบลขององค์การบริหารส่วนตำบลพระเพลิง

๑. การวิเคราะห์สภาพแวดล้อมด้านการบริหารจัดการ (Management)
๒. การวิเคราะห์สภาพแวดล้อมด้านคน (Man)
๓. การวิเคราะห์สภาพแวดล้อมด้านเงิน (Money)
๔. การวิเคราะห์สภาพแวดล้อมด้านเครื่องมืออุปกรณ์ (Machine)
๕. การวิเคราะห์สภาพแวดล้อมด้านศีลธรรม (Morality)และพฤติกรรม

| จุดแข็ง S | จุดอ่อน W | โอกาส O | ข้อจำกัด T |
|--|--|---|---|
| การวิเคราะห์สภาพแวดล้อมด้านการบริหารจัดการ (Management) | | | |
| - มีระเบียบกฎหมายเฉพาะในการทำงานท้องถิ่น | - มีระบบอุปถัมภ์ในองค์กรยากต่อการบริหารจัดการ | - มีอิสระในการแสดงความคิดเห็นและเปิดโอกาสให้บุคลากรมีส่วนร่วม | - ระเบียบกฎหมายเปลี่ยนแปลงบ่อยครั้ง เกิดปัญหาในการบริหารจัดการที่ต่อเนื่อง - ระเบียบกระทรวงมหาดไทยหนังสือชักข้อ ไม่มี ความชัดเจน ขาดแนวทางในการดำเนินการที่ถูกต้อง |
| การวิเคราะห์สภาพแวดล้อมด้านคน (Man) | | | |
| - สามารถเปิดกรอบอัตรากำลังตามภาระงานที่เกิดขึ้นได้ - มีบุคลากรทางสาธารณสุขในสังกัดสะดวกต่อการรับบริการสาธารณสุข - ชอบเขตการทำงานมีความชัดเจนตามมาตรฐานกำหนดตำแหน่ง | - บุคลากรมีความรู้ความสามารถที่แตกต่างกัน ทำงานแทนกันไม่ได้ - ขาดการประเมินผลการทำงานอย่างมีประสิทธิภาพ | ให้บริการสาธารณสุขรวดเร็วทั่วถึง | - บุคลากรบางส่วนได้รับการบรรจุแล้วถึงเวลาโอนกลับภูมิลำเนา |
| การวิเคราะห์สภาพแวดล้อมด้านเงิน (Money) | | | |
| - งบประมาณรายจ่ายประจำปีเพียงพอต่อการพัฒนาพนักงานส่วนตำบล | งบประมาณที่ใช้ในการพัฒนารายบุคคลได้รับการจัดสรรน้อย | องค์การบริหารส่วนตำบลเกาะรอ สามารถให้งบประมาณในการเข้ารับการพัฒนาทันต่อเวลา | |
| การวิเคราะห์สภาพแวดล้อมด้านเครื่องมืออุปกรณ์ (Machine) | | | |
| - มีวัสดุ ครุภัณฑ์ อาคารสถานที่ เครื่องอำนวยความสะดวกความสะดวกทั่วถึง | บุคลากรยังขาดทักษะในการใช้เครื่องมือเทคโนโลยีที่มีในการทำงาน | เทคโนโลยีที่มีสามารถทำงานได้รวดเร็วและทันเวลาและเหตุการณ์ | เทคโนโลยีมีปัญหาตามสภาพอากาศและที่ตั้งทำให้ไม่สามารถทำงานได้ในเวลาเร่งด่วน |

| การวิเคราะห์สภาพแวดล้อมด้านศีลธรรม (Morality) และพฤติกรรม | | | |
|--|---|--|--|
| องค์การบริหารส่วนตำบลเกาะรอ ตั้งงบประมาณสำหรับส่งเสริมคุณธรรมจริยธรรมทุกปี | บุคลากรหลากหลายประเภทตำแหน่ง หลากหลายคุณวุฒิ และประสบการณ์ทำให้ไม่เข้าใจในระบบคุณธรรมจริยธรรมเท่าที่ควร | - บุคลากรมีการทำงานเป็นทีมและสามัคคีกัน รับฟังความคิดเห็นซึ่งกันและกัน ยอมรับการเปลี่ยนแปลงและมีจิตสาธารณะ | |

๒.๕ โครงสร้างการแบ่งส่วนราชการ

โครงสร้างองค์กรขององค์การบริหารส่วนตำบลเกาะรอ

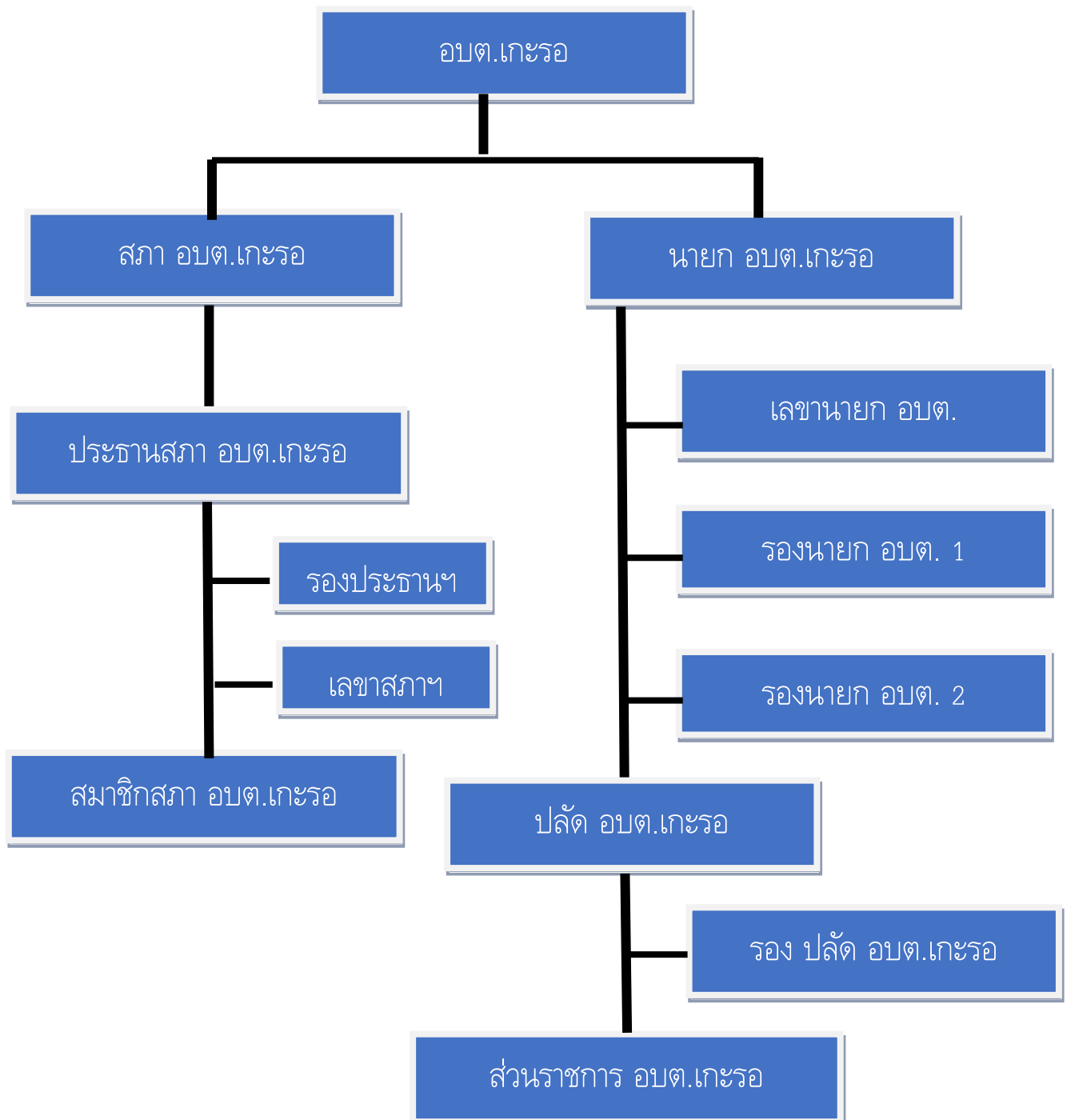

แผนภูมิโครงสร้างส่วนราชการองค์การบริหารส่วนตำบลเกาะรอ

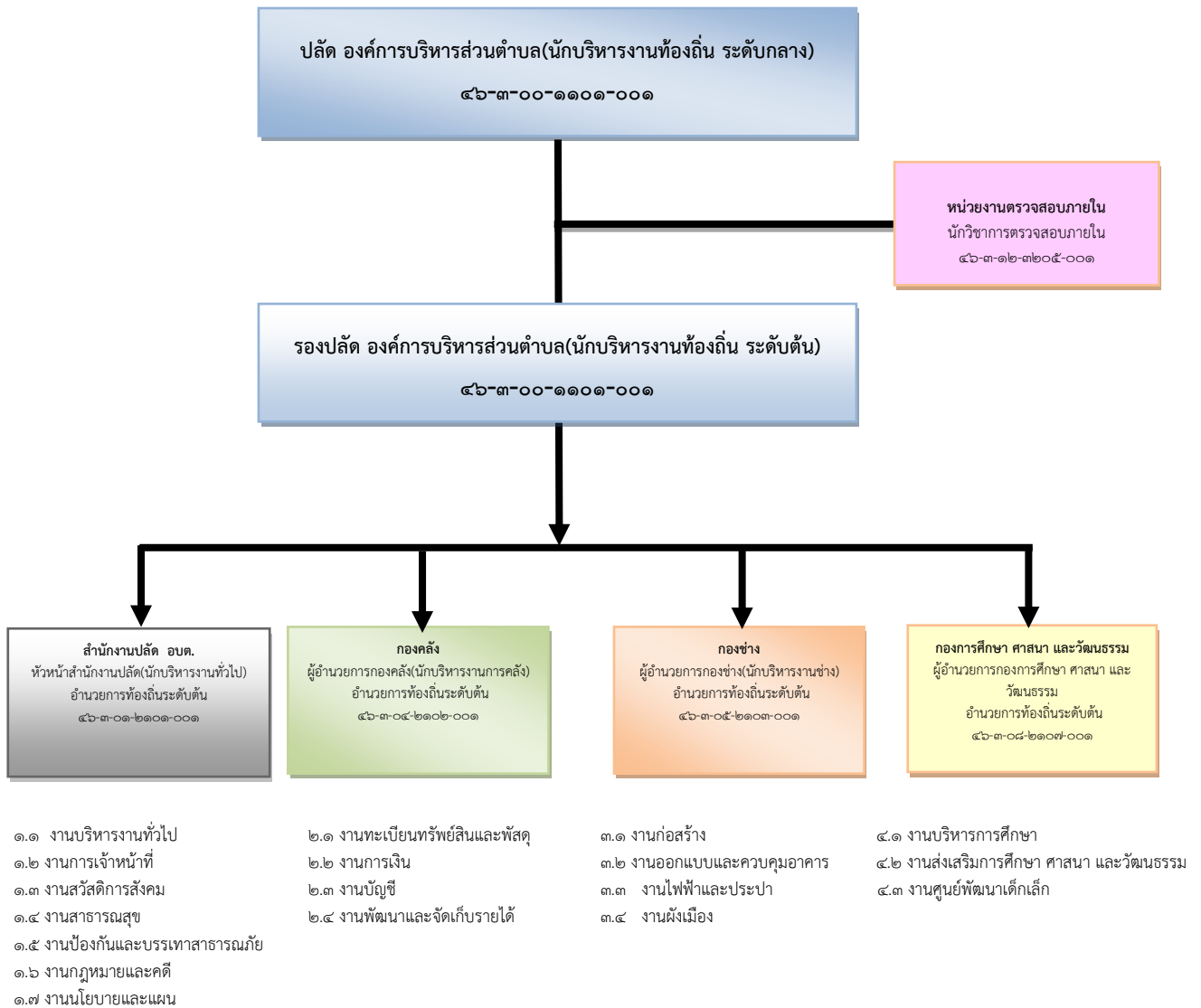

๒.๖ อัตรากำลังขององค์การบริหารส่วนตำบลเกาะรอ

กรอบอัตรากำลัง ๓ ปี ระหว่างปี ๒๕๖๗ - ๒๕๖๙
องค์การบริหารส่วนตำบลเกาะรอ อำเภอรามัน จังหวัดยะลา

| ส่วนราชการ /ชื่อตำแหน่งในการบริหารงาน | กรอบ อัตรา กำลัง เดิม | อัตราตำแหน่งที่คาดว่าจะต้องใช้ใน ช่วงเวลา ระยะเวลา ๓ ปี ข้างหน้า | | | เพิ่ม/ลด | | | หมายเหตุ |
|---|--------------------------------|---|-----------|-----------|----------|----------|----------|----------|
| | | ๒๕๖๗ | ๒๕๖๘ | ๒๕๖๙ | ๒๕๖๗ | ๒๕๖๘ | ๒๕๖๙ | |
| ปลัดองค์การบริหารส่วนตำบลระดับกลาง | ๑ | ๑ | ๑ | ๑ | - | - | - | ว่างเดิม |
| รองปลัดองค์การบริหารส่วนตำบลระดับต้น | ๑ | ๑ | ๑ | ๑ | - | - | - | |
| ๑. สำนักปลัด | | | | | | | | |
| พนักงานส่วนตำบล | | | | | | | | |
| หัวหน้าสำนักปลัด อบต.ระดับต้น | ๑ | ๑ | ๑ | ๑ | - | - | - | ว่างเดิม |
| นักทรัพยากรบุคคล ปฏิบัติการ/ชำนาญการ | ๑ | ๑ | ๑ | ๑ | - | - | - | |
| นักพัฒนาชุมชน ปฏิบัติการ/ชำนาญการ | ๑ | ๑ | ๑ | ๑ | - | - | - | |
| นักวิเคราะห์นโยบายและแผน ปฏิบัติการ/ชำนาญการ | ๑ | ๑ | ๑ | ๑ | - | - | - | |
| เจ้าพนักงานธุรการ ปฏิบัติงาน/ชำนาญงาน | ๑ | ๑ | ๑ | ๑ | - | - | - | |
| เจ้าพนักงานธุรการ ปฏิบัติงาน/ชำนาญงาน | ๑ | ๑ | ๑ | ๑ | - | - | - | |
| นักวิชาการสาธารณสุข ปฏิบัติการ/ชำนาญการ | ๑ | ๑ | ๑ | ๑ | - | - | - | |
| เจ้าพนักงานป้องกันและบรรเทาสาธารณภัย ปฏิบัติงาน/ชำนาญงาน | ๑ | ๑ | ๑ | ๑ | - | - | - | |
| พนักงานจ้างตามภารกิจ | | | | | | | | |
| ผู้ช่วยนักวิเคราะห์นโยบายและแผน | ๑ | ๑ | ๑ | ๑ | - | - | - | |
| ผู้ช่วยเจ้าพนักงานพัฒนาชุมชน | ๑ | ๑ | ๑ | ๑ | - | - | - | ว่างเดิม |
| พนักงานจ้างทั่วไป | | | | | | | | |
| พนักงานขับรถยนต์ | ๑ | ๑ | ๑ | ๑ | - | - | - | |
| ภารโรง | ๑ | ๑ | ๑ | ๑ | - | - | - | |
| รวมสำนักปลัด | ๑๔ | ๑๔ | ๑๔ | ๑๔ | - | - | - | |
| ๒. กองคลัง | | | | | | | | |
| พนักงานส่วนตำบล | | | | | | | | |
| ผู้อำนวยการกองคลัง ระดับต้น | ๑ | ๑ | ๑ | ๑ | - | - | - | |
| เจ้าพนักงานพัสดุ ปฏิบัติงาน/ชำนาญงาน | ๑ | ๑ | ๑ | ๑ | - | - | - | |

ต่อ

| ส่วนราชการ /ชื่อตำแหน่งในการบริหารงาน | กรอบ อัตรา กำลัง เดิม | อัตราตำแหน่งที่คาดว่าจะต้องใช้ใน ช่วงเวลา ระยะเวลา ๓ ปี ข้างหน้า | | | เพิ่ม/ลด | | | หมายเหตุ |
|---|--------------------------------|---|----------|----------|-----------|----------|----------|--------------------------------------|
| | | ๒๕๖๗ | ๒๕๖๘ | ๒๕๖๙ | ๒๕๖๗ | ๒๕๖๘ | ๒๕๖๙ | |
| เจ้าพนักงานการเงินและบัญชี ปฏิบัติงาน/ชำนาญงาน | ๑ | ๑ | ๑ | ๑ | - | - | - | |
| เจ้าพนักงานธุรการ ปฏิบัติงาน/ชำนาญงาน | ๑ | ๑ | ๑ | ๑ | - | - | - | |
| เจ้าพนักงานจัดเก็บรายได้ ปฏิบัติงาน/ชำนาญงาน | ๑ | ๑ | ๑ | ๑ | - | - | - | ว่างเดิม |
| ลูกจ้างประจำ | | | | | | | | |
| เจ้าพนักงานการเงินและบัญชี | ๑ | ๑ | ๑ | ๑ | - | - | - | |
| พนักงานจ้างตามภารกิจ | | | | | | | | |
| ผู้ช่วยเจ้าพนักงานจัดเก็บรายได้ | ๑ | ๑ | ๑ | ๑ | - | - | - | |
| พนักงานจ้างทั่วไป | | | | | | | | |
| คนงานทั่วไป | - | ๑ | ๑ | ๑ | +๑ | - | - | ว่างเดิม ตัดโอนจากกอง การศึกษา |
| รวมกองคลัง | ๗ | ๘ | ๘ | ๘ | +๑ | - | - | |
| ๓. กองช่าง | | | | | | | | |
| พนักงานส่วนตำบล | | | | | | | | |
| ผู้อำนวยการกองช่าง ระดับต้น | ๑ | ๑ | ๑ | ๑ | - | - | - | ว่างเดิม |
| นายช่างโยธา ปฏิบัติงาน/ชำนาญงาน | ๑ | ๑ | ๑ | ๑ | - | - | - | ว่างเดิม |
| เจ้าพนักงานธุรการ ปฏิบัติงาน/ชำนาญงาน | ๑ | ๑ | ๑ | ๑ | - | - | - | |
| พนักงานจ้างตามภารกิจ | | | | | | | | |
| ผู้ช่วยนายช่างโยธา | ๑ | ๑ | ๑ | ๑ | - | - | - | |
| ผู้ช่วยนายช่างเขียนแบบ | ๑ | ๑ | ๑ | ๑ | - | - | - | |
| รวมกองช่าง | ๕ | ๕ | ๕ | ๕ | - | - | - | |
| ๔. กองการศึกษา ศาสนา และวัฒนธรรม | | | | | | | | |
| พนักงานส่วนตำบล | | | | | | | | |
| ผู้อำนวยการกองการศึกษา ศาสนา และวัฒนธรรมระดับต้น | ๑ | ๑ | ๑ | ๑ | - | - | - | ว่างเดิม |
| นักวิชาการศึกษา ปฏิบัติการ/ชำนาญการ | ๑ | ๑ | ๑ | ๑ | - | - | - | |

ต่อ

| ส่วนราชการ /ชื่อตำแหน่งในการบริหารงาน | กรอบ อัตรา กำลัง เดิม | อัตราตำแหน่งที่คาดว่าจะต้องใช้ใน ช่วงเวลา ระยะเวลา ๓ ปี ข้างหน้า | | | เพิ่ม/ลด | | | หมายเหตุ |
|--|--------------------------------|---|------|------|----------|------|------|-------------------------------|
| | | ๒๕๖๗ | ๒๕๖๘ | ๒๕๖๙ | ๒๕๖๗ | ๒๕๖๘ | ๒๕๖๙ | |
| นักวิชาการศึกษา ปฏิบัติการ/ชำนาญการ | ๑ | ๑ | ๑ | ๑ | - | - | - | |
| ศูนย์พัฒนาเด็กเล็กบ้านเกาะรอ | | | | | | | | |
| ผู้อำนวยการศูนย์พัฒนาเด็กเล็ก | - | ๑ | ๑ | ๑ | +๑ | - | - | (รอจัดสรร) |
| ครู คศ.๑ | ๑ | ๑ | ๑ | ๑ | - | - | - | |
| ศูนย์พัฒนาเด็กเล็กศิลาตุรอกฮิม | | | | | | | | |
| ผู้อำนวยการศูนย์พัฒนาเด็กเล็ก | - | ๑ | ๑ | ๑ | +๑ | - | - | (รอจัดสรร) |
| ครู คศ.๑ | ๑ | ๑ | ๑ | ๑ | - | - | - | |
| ครู คศ.๑ | ๑ | ๑ | ๑ | ๑ | - | - | - | |
| พนักงานจ้างทั่วไป | | | | | | | | |
| คนงานทั่วไป | ๑ | - | - | - | -๑ | - | - | ตัดโอนไปกองคลัง (ว่างเดิม) |
| รวมกองการศึกษา ศาสนา และวัฒนธรรม | ๖ | ๗ | ๗ | ๗ | +๑ | - | - | |
| ๕. หน่วยงานตรวจสอบภายใน | | | | | | | | |
| นักวิชาการตรวจสอบภายใน | ๑ | ๑ | ๑ | ๑ | - | - | - | - |
| รวมหน่วยงานตรวจสอบภายใน | ๑ | ๑ | ๑ | ๑ | - | - | - | ว่าง |
| รวมทั้งสิ้น | ๓๓ | ๓๕ | ๓๕ | ๓๕ | +๒ | - | - | - |

๒.๗ การจำแนกระดับคุณวุฒิทางการศึกษาของบุคลากร

๑. จำนวนบุคลากร จำแนกตามคุณวุฒิ

| คุณวุฒิ | ป. เอก | ป. โท | ป. ตรี | ปวส./ อนุปฯ | ปวท. | ปวช. | ม.๖ | ม.๓ | ต่ำกว่า ม.๓ |
|------------------|-----------|----------|-----------|----------------|------|------|-----|-----|----------------|
| บริหารท้องถิ่น | - | ๑ | | - | - | - | - | - | - |
| อำนาจการท้องถิ่น | - | - | ๑ | - | - | - | - | - | - |
| วิชาการและครู | - | - | ๘ | - | - | - | - | - | - |
| ทั่วไป | - | - | ๖ | ๑ | - | - | - | - | - |
| ลูกจ้างประจำ | - | - | ๑ | - | - | - | - | - | - |
| พนักงานจ้าง | - | ๑ | ๒ | ๒ | - | - | ๑ | - | - |
| รวม | - | ๒ | ๑๗ | ๓ | - | - | ๑ | - | - |

แสดงคุณวุฒิการศึกษาของบุคลากรในสังกัด องค์การบริหารส่วนตำบลเกาะรอ

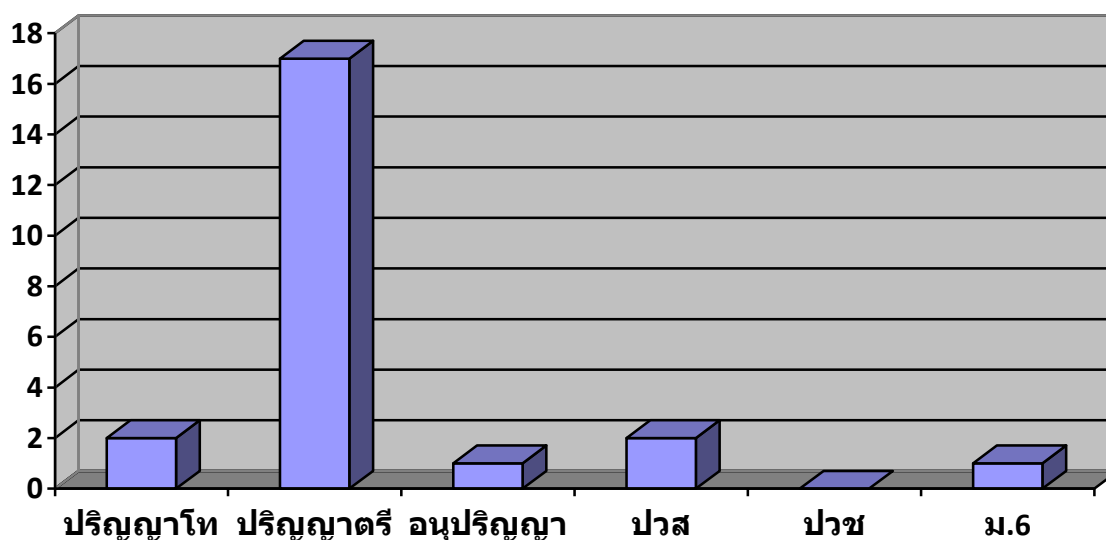

๒.๘ สายงานของพนักงานส่วนตำบลขององค์การบริหารส่วนตำบลเกาะรอ

องค์การบริหารส่วนตำบลเกาะรอ ได้วิเคราะห์สายงานของพนักงานส่วนตำบลขององค์การบริหารส่วนตำบลเกาะรอ ที่มีผลต่อการบริหารงานบุคคล ซึ่งจะเป็นเครื่องมือวิเคราะห์การพัฒนาบุคลากรในการพัฒนาตามหลักสูตรที่กำหนดตามมาตรฐานกำหนดตำแหน่ง โดยควรมีสัดส่วนในการพัฒนาให้เหมาะสม การคำนึงถึงหลักความอาวุโส ความจำเป็นที่จะนำไปใช้ประกอบเส้นทางความก้าวหน้า และพิจารณาถึงงบประมาณขององค์การบริหารส่วนตำบลเกาะรอ

| บริหารท้องถิ่น | อำนาจการท้องถิ่น | วิชาการ | ทั่วไป |
|-------------------------|---|---|--|
| ๑) นักบริหารงานท้องถิ่น | ๑) นักบริหารงานทั่วไป ๒) นักบริหารงานการคลัง ๓) นักบริหารงานช่าง ๔) นักบริหารงานการศึกษา | ๑) นักทรัพยากรบุคคล ๒) นักวิเคราะห์นโยบายและแผน ๓) นักวิชาการตรวจสอบภายใน ๔) นักวิชาการสาธารณสุข ๕) นักพัฒนาชุมชน ๖) นักวิชาการศึกษา | ๑) เจ้าพนักงานธุรการ ๒) เจ้าพนักงานการเงินและบัญชี ๓) เจ้าพนักงานพัสดุ ๔) นายช่างโยธา ๕) เจ้าพนักงานป้องกันและบรรเทาสาธารณภัย ๖) เจ้าพนักงานจัดเก็บรายได้ |

๒.๙ โครงสร้างอายุพนักงานส่วนตำบล จำแนกตามประเภทตำแหน่ง

แผนภูมิสัดส่วนอายุของอัตรากำลังที่มีอยู่

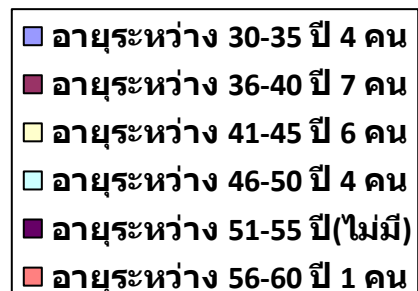
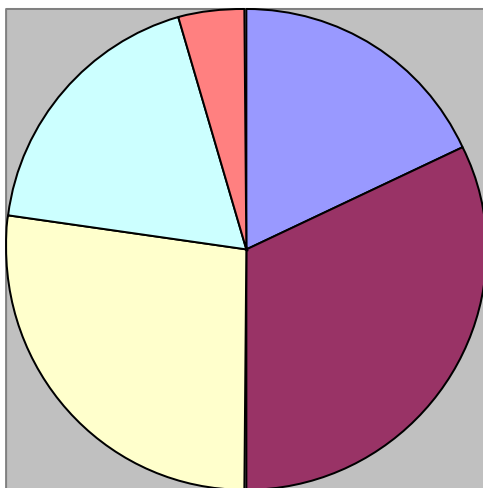

๒.๑๐ การสูญเสียกำลังคนจากการเกษียณอายุในระยะ ๓ ปี องค์การบริหารส่วนตำบลเกาะรอ

องค์การบริหารส่วนตำบลเกาะรอ ได้วิเคราะห์การสูญเสียกำลังคนจากการเกษียณอายุในระยะ ๓ ปี ขององค์การบริหารส่วนตำบลเกาะรอ ที่มีผลต่อการบริหารงานบุคคล ซึ่งจะเป็นเครื่องมือวิเคราะห์การวางแผนล่วงหน้าในการกำหนดอัตรากำลังและแผนพัฒนาบุคลากรขององค์กรปกครองส่วนท้องถิ่น

| ลำดับ | สายงาน | ปีงบประมาณที่เกษียณอายุ | | | รวม |
|-------|--------------------------------------|-------------------------|------|------|-----|
| | | ๒๕๖๗ | ๒๕๖๘ | ๒๕๖๙ | |
| ๑ | นักบริหารงานท้องถิ่น | - | - | - | - |
| ๒ | นักบริหารงานทั่วไป | - | - | - | - |
| ๓ | นักทรัพยากรบุคคล | - | - | - | - |
| ๔ | นักบริหารงานการคลัง | - | - | - | - |
| ๕ | นักวิเคราะห์นโยบายและแผน | - | - | - | - |
| ๖ | เจ้าพนักงานธุรการ | - | - | - | - |
| ๗ | นักทรัพยากรบุคคล | - | - | - | - |
| ๘ | นักบริหารงานการศึกษา | - | - | - | - |
| ๙ | เจ้าพนักงานธุรการ | - | - | - | - |
| ๑๐ | นักบริหารงานช่าง | - | - | - | - |
| ๑๑ | เจ้าพนักงานพัสดุ | - | - | - | - |
| ๑๒ | เจ้าพนักงานจัดเก็บรายได้ | - | - | - | - |
| ๑๓ | นายช่างโยธา | - | - | - | - |
| ๑๔ | นักวิชาการตรวจสอบภายใน | - | - | - | - |
| ๑๕ | นักวิชาการสาธารณสุข | - | - | - | - |
| ๑๖ | นักพัฒนาชุมชน | - | - | - | - |
| ๑๗ | เจ้าพนักงานการเงิน และบัญชี | - | - | - | - |
| ๑๘ | นักวิชาการศึกษา | - | - | - | - |
| ๑๙ | เจ้าพนักงานป้องกันและบรรเทาสาธารณภัย | - | - | - | - |
| รวม | | - | - | - | - |

ส่วนที่ ๓

๓. หลักสูตรการพัฒนาบุคลากร

ตามประกาศคณะกรรมการพนักงานส่วนตำบลจังหวัดยะลาเรื่องหลักเกณฑ์และเงื่อนไขเกี่ยวกับการบริหารงานบุคคลขององค์การบริหารส่วนตำบล ลงวันที่ ๘ มกราคม ๒๕๔๖

๑. ด้านความรู้ทั่วไปในการปฏิบัติงาน ได้แก่ ความรู้ที่เกี่ยวข้องกับการปฏิบัติงานโดยทั่วไป เช่น ระเบียบกฎหมาย นโยบายสำคัญของรัฐบาล สถานที่ โครงสร้างของงาน นโยบายต่าง ๆ เป็นต้น
๒. ด้านความรู้และทักษะเฉพาะของงานในแต่ละตำแหน่ง ได้แก่ ความรู้ความสามารถในการปฏิบัติงานของตำแหน่งหนึ่งตำแหน่งใดโดยเฉพาะ เช่น งานฝึกอบรม งานพิมพ์ดีด งานด้านช่าง
๓. ด้านการบริหาร ได้แก่ รายละเอียดที่เกี่ยวกับการบริหารงานและการบริการประชาชน เช่น ในเรื่องการวางแผน การมอบหมายงาน การจูงใจ การประสานงาน เป็นต้น
๔. ด้านคุณสมบัติส่วนตัว ได้แก่ การช่วยเสริมบุคลิกภาพที่ดี ส่งเสริมให้สามารถปฏิบัติงานร่วมกับบุคคลอื่นได้อย่างราบรื่น และมีประสิทธิภาพ เช่น มนุษย์สัมพันธ์การทำงาน การสื่อสารและสื่อความหมาย การเสริมสร้างสุขภาพอนามัย เป็นต้น
๕. ด้านศีลธรรมคุณธรรม และจริยธรรม ได้แก่ การพัฒนาคุณธรรมและจริยธรรมในการปฏิบัติงาน เช่น จริยธรรมในการปฏิบัติงาน การพัฒนาคุณภาพชีวิต เพื่อประสิทธิภาพในการปฏิบัติงาน การปฏิบัติงานอย่างมีความสุข

องค์การบริหารส่วนตำบลเกาะรอ ได้กำหนดแนวทางในการพัฒนาบุคลากรขององค์การบริหารส่วนตำบลเกาะรอ โดยได้พิจารณาและให้ความสำคัญกับบุคลากรในทุกกระดับ พนักงานส่วนตำบล ข้าราชการหรือพนักงานครูและบุคลากรทางการศึกษา ลูกจ้างประจำ พนักงานจ้างตามภารกิจ พนักงานจ้างทั่วไป เพื่อให้ได้รับการพัฒนาประสิทธิภาพทั้งทางด้านการปฏิบัติงาน หน้าที่ความรับผิดชอบ ความรู้และทักษะเฉพาะของงานในแต่ละตำแหน่ง การบริหาร และคุณธรรมและจริยธรรม ดังนี้

๓.๑ เป้าหมายของการพัฒนา

๑) เป้าหมายเชิงปริมาณ

จำนวนบุคลากรในสังกัดองค์การบริหารส่วนตำบลเกาะรอ จำนวน ๑๘ ราย ประกอบด้วย พนักงานส่วนตำบล ข้าราชการหรือพนักงานครูและบุคลากรทางการศึกษา ลูกจ้างประจำ พนักงานจ้างตามภารกิจ พนักงานจ้างทั่วไป หลักสูตรการพัฒนาสำหรับข้าราชการหรือพนักงานส่วนท้องถิ่น ได้รับการพัฒนาตามหลักสูตรและส่งเสริมให้ได้รับการศึกษาต่อในระดับที่สูงขึ้น

๒. เป้าหมายเชิงคุณภาพ

ระดับความสำเร็จของบุคลากรในสังกัดองค์การบริหารส่วนตำบลเกาะรอ ที่ได้เข้ารับการ พัฒนา การเพิ่มพูนความรู้ ทักษะคุณธรรมและจริยธรรมในการปฏิบัติงาน สามารถนำความรู้ที่ได้รับมาใช้ประโยชน์ในการปฏิบัติงานเพื่อบริการประชาชนได้อย่างมีประสิทธิภาพ

๓.๒ หลักสูตรการพัฒนาสำหรับพนักงานส่วนตำบล

องค์การบริหารส่วนตำบลเกาะรอ กำหนดหลักสูตรการพัฒนาสำหรับพนักงานส่วนตำบล ดังนี้ หลักสูตรการพัฒนาสำหรับพนักงานส่วนตำบล แต่ละตำแหน่งต้องได้รับการพัฒนาอย่างน้อยในหลักสูตรหนึ่งหรือหลายหลักสูตร ระยะเวลาดำเนินการพัฒนาบุคลากร ต้องกำหนดให้เหมาะสมกับกลุ่มเป้าหมายที่เข้ารับการ พัฒนา วิธีการพัฒนา และหลักสูตรการพัฒนาแต่ละหลักสูตร สำหรับหลักสูตรการพัฒนาสำหรับข้าราชการและพนักงานส่วนท้องถิ่น ประกอบด้วย ดังนี้

(๑) หลักสูตรความรู้พื้นฐานในการปฏิบัติราชการ สำหรับพนักงานส่วนตำบลทุกระดับ ให้มีความรู้ความเข้าใจพื้นฐานในการปฏิบัติราชการ ระเบียบและแบบแผนทางราชการและกฎหมายระเบียบที่ใช้ในการปฏิบัติงาน บทบาทหน้าที่ของพนักงานส่วนตำบล แนวทางปฏิบัติเพื่อเป็นพนักงานจ้างแลลูกจ้างประจำ และหน้าที่ของข้าราชการในระบอบประชาธิปไตยอันมีพระมหากษัตริย์ทรงเป็นพระประมุขและการเป็นข้าราชการที่ดี

(๒) หลักสูตรการพัฒนาเกี่ยวกับงานในหน้าที่รับผิดชอบ เพื่อพัฒนาพนักงานส่วนตำบล ให้มีความเข้าใจในการปฏิบัติราชการตามอำนาจหน้าที่และความรับผิดชอบ และพัฒนาทักษะที่จำเป็นต่อการปฏิบัติงาน ทักษะด้านดิจิทัล เพื่อให้ปฏิบัติงานได้อย่างมีประสิทธิภาพ

(๓) หลักสูตรความรู้และทักษะเฉพาะของงานในแต่ละตำแหน่งตามมาตรฐานกำหนดตำแหน่ง สำหรับพนักงานส่วนตำบล ทุกระดับ ให้มีความรู้ความเข้าใจและทักษะที่จำเป็นสำหรับการปฏิบัติงานของพนักงานส่วนตำบล แต่ละประเภทแต่ละสายงาน เพื่อให้มีความรู้ความเข้าใจในวิชาชีพและงานที่ปฏิบัติ โดยสามารถประยุกต์ความรู้และทักษะ มาใช้ในการปฏิบัติงานได้อย่างมีประสิทธิภาพ

(๔) หลักสูตรด้านการบริหาร สำหรับพนักงานส่วนตำบล พัฒนาทักษะและองค์ความรู้ในการบริหารงานขององค์กรปกครองส่วนตำบล การบริหารกิจการบ้านเมืองที่ดี การกระจายอำนาจให้แก่องค์กรปกครองส่วนท้องถิ่น ความเป็นผู้นำองค์กร ทักษะเฉพาะด้าน การคิดเชิงกลยุทธ์ ทักษะการสื่อสารและการตัดสินใจ การส่งเสริมสนับสนุนพัฒนาศักยภาพของบุคลากรเพื่อสามารถเป็นผู้บริหารพร้อมรับมือต่อการเปลี่ยนแปลง

(๕) หลักสูตรด้านคุณธรรมและจริยธรรม เพื่อเป็นการสร้างความรู้ความเข้าใจเกี่ยวกับมาตรฐานทางจริยธรรม และส่งเสริมให้พนักงานส่วนตำบล รักษาจริยธรรมตามมาตรฐานทางจริยธรรมมีการประพฤติปฏิบัติอย่างมีคุณธรรม และยึดถือแนวทางปฏิบัติตามประมวลจริยธรรม วินัยของพนักงานส่วนตำบล และหลักธรรมาภิบาล

๓.๓ วิธีกรการพัฒนาบุคลากรขององค์การบริหารส่วนตำบลเกาะรอ

องค์การบริหารส่วนตำบลเกาะรอ กำหนดวิธีการพัฒนาบุคลากรขององค์การบริหารส่วนตำบลเกาะรอ ดังนี้

(๑) การปฐมนิเทศ

สำหรับพนักงานส่วนตำบล แรกบรรจุหรืออยู่ระหว่างการทดลองปฏิบัติหน้าที่ราชการ ให้มีความรู้ความเข้าใจสภาพแวดล้อมของหน่วยงาน วิสัยทัศน์ พันธกิจ โครงสร้างส่วนราชการ ผู้บริหารวัฒนธรรมขององค์กร หน้าที่ความรับผิดชอบ ความสำคัญของภารกิจที่มีต่อประชาชน สังคม ประเทศชาติ การพัฒนาตนเองขององค์การบริหารส่วนตำบลเกาะรอ ความก้าวหน้าในอาชีพราชการ เพื่อให้มีทัศนคติที่ดีและมีแรงจูงใจในการรับราชการ

(๒) การฝึกอบรม

การฝึกอบรม เป็นกระบวนการสำคัญที่จะช่วยพัฒนาหรือฝึกฝนบุคลากรขององค์การบริหารส่วนตำบลเกาะรอ ให้มีความรู้ความสามารถ ทักษะหรือ ความชำนาญ ตลอดจนประสบการณ์ให้เหมาะสมกับการทำงาน รวมถึงก่อให้เกิดความรู้สึก เช่น ทัศนคติหรือเจตคติที่ดีต่อการปฏิบัติงาน อันจะส่งผลให้บุคลากรแต่ละคนในองค์การบริหารส่วนตำบลเกาะรอ มีความสามารถเฉพาะตัวสูงขึ้น มีประสิทธิภาพในการทำงานร่วมกับผู้อื่นได้ดีทำให้องค์การบริหารส่วนตำบลเกาะรอ มีประสิทธิผลและประสิทธิภาพที่ดีขึ้น

(๓) การศึกษา หรือดูงาน

การพัฒนาบุคลากรโดยการให้ไปศึกษาเพิ่มเติม เพื่อการเพิ่มพูนความรู้ ด้วยการเรียนหรือ การวิจัยตามหลักสูตรของสถาบันการศึกษาโดยใช้เวลาในการปฏิบัติราชการ เพื่อให้ได้มาซึ่งปริญญาหรือ ประกาศนียบัตรวิชาชีพ ซึ่งสาขาวิชาและระดับการศึกษาโดยปกติจะต้องสอดคล้องหรือเป็นประโยชน์กับ มาตรฐานกำหนดตำแหน่งที่ดำรงอยู่ตามที่ ก.อบต. กำหนด

สำหรับการดูงาน คือ การพัฒนาบุคลากรเพื่อเพิ่มพูนความรู้และแสวงหาประสบการณ์ ด้วยการสังเกตการณ์และการแลกเปลี่ยนความคิดเห็นในการดำเนินการใหม่ ๆ โดยคาดหวังว่าจะสามารถนำ มาประยุกต์ใช้ในองค์กรปกครองส่วนท้องถิ่น หรือปรับปรุงกระบวนการทำงานในบทบาทหน้าที่สำคัญ ของแต่ละบุคคลทั้งปัจจัยความสำเร็จและปัญหาอุปสรรค ข้อควรระวังจากการเรียนรู้ขององค์กรที่ไปศึกษาดูงาน ทั้งยังเป็นการเปลี่ยนบรรยากาศโดยการไปพบเห็นสิ่งใหม่ซึ่งสามารถเสริมสร้างแนวคิดใหม่ และนำไปสู่ การเปลี่ยนแปลงที่ดีขึ้น เพื่อช่วยเพิ่มพูนความรู้ ทักษะ และประสบการณ์ ให้กับบุคลากรอีกทั้งเป็นการเปิด มุมมองที่จะรับการเรียนรู้ในสิ่งใหม่ ๆ สร้างความพร้อมให้แก่ทั้งตัวบุคลากร และสร้างผลสัมฤทธิ์ ให้แก่ทีมงาน ส่วนราชการ และองค์กรปกครองส่วนท้องถิ่น เพื่อให้เกิดการเรียนรู้ที่ดี ผู้ไปศึกษาดูงานต้องใช้ ทักษะการสอบถาม การสังเกต และแลกเปลี่ยนเรียนรู้วิธีการปฏิบัติงานและการแก้ปัญหาในการปฏิบัติงาน จากหน่วยงานหรือองค์กรที่ไปศึกษาดูงาน

(๔) การประชุม การประชุมเชิงปฏิบัติการ หรือการสัมมนา

การประชุม (Meeting) การประชุมเชิงปฏิบัติการ (Workshop) หรือการสัมมนา (Seminar) เป็นวิธีการพัฒนาบุคลากรอีกรูปแบบหนึ่งเน้นการพัฒนาทักษะในการคิดเชิงนวัตกรรม การแลกเปลี่ยนข้อมูลความรู้และประสบการณ์และทักษะในการแก้ไขปัญหาและการตัดสินใจสามารถนำ แนวคิดที่ได้รับจากการประชุมสัมมนามาปรับใช้เพื่อเพิ่มประสิทธิภาพในการทำงาน ซึ่งเป็นการพัฒนาบุคลากร ที่ร่วมกันเป็นกลุ่มเน้นการฝึกปฏิบัติ โดยมีโครงการ/หลักสูตร และกำหนดระยะเวลาที่แน่นอน ซึ่งอาจจะเป็น การศึกษาร่วมกัน ศึกษาค้นคว้า ตลอดจนทำความเข้าใจและฝึกปฏิบัติ เพื่อทักษะปฏิบัติงาน ตามวัตถุประสงค์ ของการประชุม การประชุมเชิงปฏิบัติการ หรือการสัมมนา นั้นๆ

(๕) การสอนงาน การให้คำปรึกษาหรือวิธีการอื่นที่เหมาะสม

๑) การสอนงาน (Coaching) การสอนงานถือเป็นหน้าที่ความรับผิดชอบของผู้บังคับบัญชา หรือผู้ที่ได้รับมอบหมายในองค์กรปกครองส่วนท้องถิ่น เป็นวิธีการให้ความรู้ (knowledge) สร้างเสริมทักษะ (Skill) และทัศนคติ (Attitude) ที่ช่วยในการปฏิบัติงานให้มีประสิทธิภาพสูงขึ้นได้ในระยะยาว โดยผ่านกระบวนการปฏิสัมพันธ์ระหว่างผู้สอนงานและบุคลากรผู้ถูกสอนงาน การสอนงานสามารถดำเนินการ รายบุคคลหรือเป็นกลุ่มเล็กที่ต้องใช้เวลาในการพัฒนาอย่างต่อเนื่อง

๒) การฝึกขณะปฏิบัติงาน (On the Job Training) การฝึกขณะปฏิบัติงานถือเป็นหน้าที่ ความรับผิดชอบของผู้บังคับบัญชาหรือผู้ที่ได้รับมอบหมายในหน่วยงานเป็นวิธีการพัฒนาบุคลากรด้วยการฝึก ปฏิบัติจริง ณ สถานที่จริงเป็นการให้คำแนะนำ เชิงปฏิบัติในลักษณะตัวต่อตัวหรือเป็นกลุ่มเล็กในสถานที่ทำงาน และในช่วงการทำงานปกติ วิธีการนี้เน้นประสิทธิภาพการทำงานในลักษณะการพัฒนาทักษะเป็นพื้นฐานให้แก่ บุคลากรเข้าใจและสามารถปฏิบัติงานได้ด้วยตนเอง การฝึกขณะปฏิบัติงานสามารถดำเนินการ โดยผู้บังคับบัญชาหรือมอบหมายผู้ที่มีความเชี่ยวชาญเรื่องนั้นมักใช้สำหรับบุคลากรใหม่ที่เพิ่งเข้าทำงาน สับเปลี่ยนโอนย้ายเลื่อนตำแหน่งมีการปรับปรุงงานหรือต้องอธิบายงานใหม่ ๆ ผู้บังคับบัญชามีหน้าที่ฝึกบุคลากร ขณะปฏิบัติงานตามลักษณะงานที่รับผิดชอบเพื่อให้บุคลากรทราบและเรียนรู้เกี่ยวกับขั้นตอนวิธีปฏิบัติงาน พร้อมคู่มือและระเบียบการปฏิบัติงาน ทำให้เกิดการรักษาองค์ความรู้และคงไว้ซึ่งมาตรฐานการทำงาน แม้ว่า จะเปลี่ยนบุคลากรที่รับผิดชอบงานแต่ยังคงรักษาความมีประสิทธิภาพในการทำงานต่อไปได้

๓) การเป็นพี่เลี้ยง (Mentoring) การเป็นพี่เลี้ยงเป็นอีกวิธีการพัฒนาบุคลากรรายบุคคล วิธีการนี้ต้องใช้ความคิดในการวิเคราะห์รับฟังและนำเสนอทิศทางที่ถูกต้องให้อีกฝ่ายโดยเน้นการมีส่วนร่วม แก้ไขปัญหาและกำหนดเป้าหมายเพื่อให้งานบรรลุผลสำเร็จเป็นกระบวนการแลกเปลี่ยนประสบการณ์ระหว่างพี่เลี้ยง (Mentor) และผู้รับคำแนะนำ (Mentee) จากผู้มีความรู้ความชำนาญให้กับผู้ไม่มีประสบการณ์ หรือมีประสบการณ์ไม่มากนัก ลักษณะสำคัญของการเป็นพี่เลี้ยงคือผู้เป็นพี่เลี้ยงอาจเป็นบุคคลอื่นได้ ไม่จำเป็นต้องเป็นผู้บังคับบัญชาหรือหัวหน้าโดยตรง ทำหน้าที่สนับสนุนให้กำลังใจช่วยเหลือสอนงาน และให้คำปรึกษา แนะนำ ดูแลทั้งการทำงาน การวางแผนเป้าหมายในอาชีพให้กับบุคลากรเพื่อให้ผู้รับคำแนะนำมีความสามารถในการปฏิบัติงานที่สูงขึ้นรวมถึงการใช้ชีวิตส่วนตัวที่เหมาะสม

๔) การให้คำปรึกษาแนะนำ (Consulting) การให้คำปรึกษาแนะนำเป็นวิธีการพัฒนาบุคลากรอีกรูปแบบหนึ่งที่ใช้ในการแก้ไขปัญหาที่เกิดขึ้นกับบุคลากรด้วยการวิเคราะห์ปัญหาที่เกิดขึ้นในการทำงานซึ่งผู้บังคับบัญชากำหนดแนวทางแก้ไขปัญหาที่เหมาะสมร่วมกับผู้ใต้บังคับบัญชาเพื่อให้บุคลากรมีแนวทางแก้ไขปัญหาที่เกิดขึ้นกับตนเองได้ ผู้ให้คำปรึกษาแนะนำมักเป็นผู้บังคับบัญชาภายในหน่วยงาน หรืออาจเป็นผู้เชี่ยวชาญที่มีความรู้ประสบการณ์และความชำนาญเป็นพิเศษในเรื่องนั้นๆ ที่มีคุณสมบัติเป็นที่ปรึกษาได้จากทั้งภายในหรือภายนอกองค์กร

๕) การหมุนเวียนงาน (Job Rotation) การหมุนเวียนงานเป็นอีกวิธีการหนึ่งในการพัฒนาขีดความสามารถในการทำงานของบุคลากรถือเป็นวิธีการที่ก่อให้เกิดทักษะการทำงานที่หลากหลาย (Multi-Skill) ที่เน้นการสลับเปลี่ยนงานในแนวนอนจากงานหนึ่งไปยังอีกงานหนึ่งมากกว่าการเลื่อนตำแหน่งงานที่สูงขึ้น การหมุนเวียนงานเกิดได้ทั้งการเปลี่ยนตำแหน่งงานและการเปลี่ยนหน่วยงานโดยการให้ปฏิบัติงานในหน่วยงานอื่นภายใต้ระยะเวลาที่กำหนด

๖) การเรียนรู้ด้วยตนเอง (Self-Learning) การเรียนรู้ด้วยตนเองเป็นวิธีการพัฒนาบุคลากรขององค์กรปกครองส่วนท้องถิ่นที่เน้นให้บุคลากรมีความรับผิดชอบในการเรียนรู้และพัฒนาตนเอง โดยไม่จำเป็นต้องใช้ช่วงเวลาในการปฏิบัติงานเท่านั้น บุคลากรสามารถแสวงหาโอกาสเรียนรู้ได้ด้วยตนเอง ผ่านช่องทางการเรียนรู้และสื่อต่าง ๆ ที่ต้องการได้ซึ่งวิธีการนี้เหมาะสมกับบุคลากรที่ชอบเรียนรู้และพัฒนาตนเองอยู่เสมอโดยเฉพาะกับบุคลากรที่มีผลการปฏิบัติงานดีและมีศักยภาพในการทำงานสูง

๗) การเรียนรู้ผ่านระบบสื่ออิเล็กทรอนิกส์ (e-Learning) การเรียนรู้ด้วยตนเองเป็นวิธีการพัฒนาบุคลากรขององค์กรปกครองส่วนท้องถิ่นที่เน้นให้บุคลากรมีความรับผิดชอบในการเรียนรู้และพัฒนาตนเอง ซึ่งเป็นหลักสูตรอบรมออนไลน์ที่เป็นความต้องการร่วมขององค์กรปกครองส่วนท้องถิ่น เพื่อเพิ่มศักยภาพของข้าราชการให้สามารถปฏิบัติงานภายใต้ระบบบริหารจัดการภาครัฐแนวใหม่ ได้อย่างมีประสิทธิภาพ

๓.๔ การพัฒนาความรู้ให้กับบุคลากรขององค์กรปกครองส่วนท้องถิ่น

องค์กรบริหารส่วนตำบลเกาะรอ ได้กำหนดการพัฒนาความรู้ให้กับบุคลากรขององค์กรบริหารส่วนตำบลเกาะรอ ดังนี้

(๑) ด้านความรู้ทั่วไปในการปฏิบัติราชการ ได้แก่ ความรู้ที่เกี่ยวข้องกับการปฏิบัติราชการ โดยทั่วไป เช่น ระเบียบแบบแผนทางราชการ กฎหมายระเบียบที่ใช้ในการปฏิบัติราชการ บทบาทหน้าที่ของข้าราชการหรือพนักงานส่วนท้องถิ่น แนวทางปฏิบัติเพื่อเป็นพนักงานจ้างและลูกจ้างประจำ และหน้าที่ของบุคลากรท้องถิ่นในระบอบประชาธิปไตยอันมีพระมหากษัตริย์ทรงเป็นพระประมุข และการเป็นข้าราชการที่ดี

(๒) ด้านคุณสมบัติส่วนตัว ได้แก่ การช่วยเสริมบุคลิกภาพที่ดี ส่งเสริมให้สามารถปฏิบัติงานร่วมกับบุคคลอื่นได้อย่างราบรื่นมีประสิทธิภาพ พัฒนาทักษะที่จำเป็นต่อการปฏิบัติงาน ทักษะด้านดิจิทัล มนุษย์สัมพันธ์การทำงาน การสื่อความหมายการเสริมสร้างสุขภาพอนามัย เป็นต้น

(๓) ด้านความรู้และทักษะเฉพาะของงานในแต่ละตำแหน่ง ได้แก่ ความรู้ความสามารถในการปฏิบัติงานของตำแหน่งหนึ่งตำแหน่งใดโดยเฉพาะ เช่น งานฝึกอบรม งานพิมพ์หนังสือราชการ งานด้านช่าง

(๔) ด้านการบริหาร ได้แก่ รายละเอียดที่เกี่ยวกับการบริหารงานและการบริหารคน เช่น ในเรื่อง การวางแผน การมอบหมายงาน การจูงใจ การประสานงาน ความเป็นผู้นำองค์กร ทักษะเฉพาะด้าน การคิดเชิงกลยุทธ์ ทักษะการสื่อสาร และการตัดสินใจ

(๕) ด้านคุณธรรม และจริยธรรม ได้แก่ การพัฒนาคุณธรรมและจริยธรรมในการปฏิบัติงาน เช่น จริยธรรมในการปฏิบัติงาน มาตรฐานทางจริยธรรม การพัฒนาคุณภาพชีวิต เพื่อประสิทธิภาพในการปฏิบัติงานการปฏิบัติงานอย่างมีความสุข

๓.๕ ประกาศคุณธรรมจริยธรรมของพนักงานส่วนตำบล ลูกจ้าง และพนักงานจ้าง

องค์การบริหารส่วนตำบลเกาะรอ ได้ประกาศคุณธรรมจริยธรรมของพนักงานส่วนตำบล ลูกจ้าง และพนักงานจ้าง เพื่อให้พนักงานส่วนตำบล ลูกจ้าง และพนักงานจ้าง ยึดถือเป็นแนวปฏิบัติตามที่กฎหมายกำหนด มีหน้าที่ดำเนินการให้เป็นไปตามกฎหมายเพื่อรักษาประโยชน์ส่วนรวมและประเทศชาติ อำนวยความสะดวกและให้บริการแก่ประชาชนตามหลักธรรมาภิบาล โดยจะต้องยึดมั่นในค่านิยมหลักของมาตรฐานจริยธรรม ดังนี้

๑. การยึดมั่นในคุณธรรมและจริยธรรม
 ๒. การมีจิตสำนึกที่ดี ซื่อสัตย์ สุจริต และรับผิดชอบ
 ๓. การยึดถือประโยชน์ของประเทศไทยเหนือกว่าประโยชน์ส่วนตน และไม่มีผลประโยชน์ทับซ้อน
 ๔. การยืนหยัดทำในสิ่งที่ถูกต้อง เป็นธรรม และถูกกฎหมาย
 ๕. การให้บริการแก่ประชาชนด้วยความรวดเร็ว มีอัธยาศัย และไม่เลือกปฏิบัติ การให้ข้อมูลข่าวสารแก่ประชาชนอย่างครบถ้วน ถูกต้อง และไม่บิดเบือนข้อเท็จจริง
 ๗. การมุ่งผลสัมฤทธิ์ของงาน รักษามาตรฐาน มีคุณภาพโปร่งใส และตรวจสอบได้
 ๘. การยึดมั่นในระบอบประชาธิปไตยอันมีพระมหากษัตริย์ทรงเป็นประมุข
 ๙. การยึดมั่นในหลักจรรยาวิชาชีพขององค์กร
- ทั้งนี้ การฝ่าฝืนหรือไม่ปฏิบัติตามมาตรฐานทางจริยธรรม ให้ถือว่าเป็นการกระทำผิดทางวินัย

๓.๖ การพัฒนาข้าราชการหรือพนักงานส่วนท้องถิ่นตามหลักสูตรสายงาน

องค์การบริหารส่วนตำบลเกาะรอ ได้วิเคราะห์และสรุปการพัฒนาข้าราชการหรือพนักงานส่วนท้องถิ่นตามหลักสูตรสายงานขององค์การบริหารส่วนตำบล โดยใช้ข้อมูลบุคลากรปัจจุบัน เพื่อส่งเสริมให้พนักงานส่วนตำบล ลูกจ้าง และพนักงานจ้าง ให้ได้รับการฝึกอบรมหลักสูตรตามสายงานที่กำหนด และส่งเสริมเส้นทางความก้าวหน้าของข้าราชการหรือพนักงานส่วนท้องถิ่น ดังนี้

ระยะเวลากิจกรรมการพัฒนาบุคลากรตามแผนพัฒนาบุคลากร

๑.หลักสูตรความรู้ทั่วไปในการปฏิบัติงาน

| ที่ | กิจกรรม/โครงการ/หลักสูตร | เป้าหมาย | ระยะเวลา ดำเนินการ | หน่วยดำเนินการ |
|-----|---|---|----------------------------------|---|
| ๑ | การฝึกอบรมพนักงานส่วนท้องถิ่นที่ บรรจุใหม่ | บุคลากรที่ได้รับการ บรรจุใหม่ จำนวน ๑ - ๕ ราย | มกราคม ถึง กันยายน ๒๕๖๗ | องค์การบริหารส่วนตำบลเกาะรอ สำนักงานส่งเสริมการปกครอง ท้องถิ่น ศอบต. |

๒.หลักสูตรความรู้และทักษะเฉพาะของงานในแต่ละตำแหน่ง

| ที่ | กิจกรรม/โครงการ/หลักสูตร | เป้าหมาย | ระยะเวลาดำเนินการ | | | หน่วยดำเนินการ |
|-----|--|---|-------------------|------|------|--|
| | | | ๒๕๖๗ | ๒๕๖๘ | ๒๕๖๙ | |
| ๑ | หลักสูตรนักบริหารงาน อบต. | นักบริหารงาน อบต. จำนวน ๒ ราย | ✓ | ✓ | ✓ | -สถาบันพัฒนาบุคลากรท้องถิ่น -กรมส่งเสริมการปกครอง ท้องถิ่น -สำนักงานส่งเสริมการปกครอง ท้องถิ่นจังหวัดยะลา |
| ๒ | หลักสูตรเจ้าหน้าที่วิเคราะห์ นโยบายและแผน | เจ้าหน้าที่ วิเคราะห์ นโยบายและ แผน จำนวน ๑ ราย | ✓ | ✓ | ✓ | -สถาบันพัฒนาบุคลากรท้องถิ่น -กรมส่งเสริมการปกครอง ท้องถิ่น -สำนักงานส่งเสริมการปกครอง ท้องถิ่นจังหวัดยะลา |
| ๓ | หลักสูตรนักวิชาการศึกษา | นักวิชาการ ศึกษา จำนวน ๑ ราย | ✓ | ✓ | ✓ | -สถาบันพัฒนาบุคลากรท้องถิ่น -กรมส่งเสริมการปกครอง ท้องถิ่น -สำนักงานส่งเสริมการปกครอง ท้องถิ่นจังหวัดยะลา |
| ๔ | หลักสูตรบุคลากร | บุคลากร จำนวน ๑ ราย | ✓ | ✓ | ✓ | -สถาบันพัฒนาบุคลากรท้องถิ่น -กรมส่งเสริมการปกครอง ท้องถิ่น -สำนักงานส่งเสริมการปกครอง ท้องถิ่นจังหวัดยะลา |
| ๕ | หลักสูตรบริหารงานบุคลากรชั้นสูง | บุคลากร จำนวน ๑ ราย | ✓ | ✓ | ✓ | -สถาบันพัฒนาบุคลากรท้องถิ่น -กรมส่งเสริมการปกครอง ท้องถิ่น -สำนักงานส่งเสริมการปกครอง- ท้องถิ่นจังหวัดยะลา |
| ๖ | หลักสูตรนักพัฒนาชุมชน | นักพัฒนา ชุมชน จำนวน ๑ราย | ✓ | ✓ | ✓ | สถาบันพัฒนาบุคลากรท้องถิ่น -กรมส่งเสริมการปกครอง ท้องถิ่น -สำนักงานส่งเสริมการปกครอง- ท้องถิ่นจังหวัดยะลา |

| | | | | | | |
|----|---|---|---|---|---|--|
| ๗ | หลักสูตรเจ้าหน้าที่/เจ้าพนักงาน ธุรการ | เจ้าพนักงาน ธุรการ จำนวน ๔ ราย | ✓ | ✓ | ✓ | สถาบันพัฒนาบุคลากรท้องถิ่น -กรมส่งเสริมการปกครอง ท้องถิ่น -สำนักงานส่งเสริมการปกครอง- ท้องถิ่นจังหวัดยะลา |
| ๘ | หลักสูตรหัวหน้าส่วนการคลัง | นักบริหารงาน การคลัง จำนวน ๑ ราย | ✓ | ✓ | ✓ | สถาบันพัฒนาบุคลากรท้องถิ่น -กรมส่งเสริมการปกครอง ท้องถิ่น -สำนักงานส่งเสริมการปกครอง- ท้องถิ่นจังหวัดยะลา |
| ๙ | หลักสูตรช่างโยธา/นายช่างโยธา | ช่างโยธา/นาย ช่างโยธา จำนวน ๑ ราย | ✓ | ✓ | ✓ | สถาบันพัฒนาบุคลากรท้องถิ่น -กรมส่งเสริมการปกครอง ท้องถิ่น -สำนักงานส่งเสริมการปกครอง- ท้องถิ่นจังหวัดยะลา |
| ๑๐ | หลักสูตร เจ้าพนักงานการเงิน และบัญชี | เจ้าพนักงาน การเงินและ บัญชี จำนวน ๒ ราย | ✓ | ✓ | ✓ | สถาบันพัฒนาบุคลากรท้องถิ่น -กรมส่งเสริมการปกครอง ท้องถิ่น -สำนักงานส่งเสริมการปกครอง- ท้องถิ่นจังหวัดยะลา |
| ๑๑ | หลักสูตร เจ้าพนักงานจัดเก็บ รายได้ | เจ้าพนักงาน จัดเก็บรายได้ จำนวน ๒ ราย | ✓ | ✓ | ✓ | สถาบันพัฒนาบุคลากร ท้องถิ่น กรมส่งเสริมการปกครอง ท้องถิ่น สำนักงานส่งเสริมการ ปกครองท้องถิ่นจังหวัด ยะลา |
| ๑๒ | หลักสูตรบริหารงานบุคลากร อย่างมืออาชีพ | พนักงานส่วน ตำบล จำนวน ๓ ราย | ✓ | ✓ | ✓ | สถาบันพัฒนาบุคลากรท้องถิ่น -กรมส่งเสริมการปกครอง ท้องถิ่น -สำนักงานส่งเสริมการปกครอง- ท้องถิ่นจังหวัดยะลา |
| ๑๓ | หลักสูตรเจ้าหน้าที่/เจ้าพนักงาน พัสดุ | เจ้าพนักงาน พัสดุ จำนวน ๑ ราย | ✓ | ✓ | ✓ | สถาบันพัฒนาบุคลากรท้องถิ่น -กรมส่งเสริมการปกครอง ท้องถิ่น -สำนักงานส่งเสริมการปกครอง- ท้องถิ่นจังหวัดยะลา |
| ๑๔ | หลักสูตรผู้อำนวยการกองช่าง | นักบริหารงาน ช่าง จำนวน ๑ ราย | ✓ | ✓ | ✓ | สถาบันพัฒนาบุคลากรท้องถิ่น -กรมส่งเสริมการปกครอง ท้องถิ่น -สำนักงานส่งเสริมการปกครอง- ท้องถิ่นจังหวัดยะลา |

๓.หลักสูตรการบริหาร

| ที่ | กิจกรรม/โครงการ/หลักสูตร | เป้าหมาย | ระยะเวลาดำเนินการ | | | หน่วยดำเนินการ |
|-----|--|---|-------------------|------|------|---|
| | | | ๒๕๖๗ | ๒๕๖๘ | ๒๕๖๙ | |
| ๑ | หลักสูตรนายก อบต. | นายก อบต. | ✓ | ✓ | ✓ | สถาบันพัฒนาบุคลากร ท้องถิ่น สำนักงานส่งเสริมการ ปกครองท้องถิ่น หน่วยงานอื่น ๆ |
| ๒ | หลักสูตรรองนายก อบต. | รองนายก อบต. จำนวน ๒ ราย | ✓ | ✓ | ✓ | |
| ๓ | หลักสูตรเลขานุการสภา อบต./ เลขานุการนายกฯ | เลขานุการ สภา อบต. เลขานุการ นายก อบต. | ✓ | ✓ | ✓ | |
| ๔ | หลักสูตรประธานสภา/รอง ประธานสภา อบต. | ประธานสภา/ รอง ประธานสภา อบต. | ✓ | ✓ | ✓ | |
| ๕ | หลักสูตรสมาชิกสภา อบต. | สมาชิกสภา อบต. จำนวน ๖ ราย | ✓ | ✓ | ✓ | |

๔.หลักสูตรส่งเสริมศักยภาพการปฏิบัติงาน

| ที่ | กิจกรรม/โครงการ/หลักสูตร | เป้าหมาย | ระยะเวลาดำเนินการ | | | หน่วยดำเนินการ |
|-----|---|---|-------------------|------|------|--|
| | | | ๒๕๖๗ | ๒๕๖๘ | ๒๕๖๙ | |
| ๑ | การส่งเสริมการศึกษาต่อระดับ ปริญญาตรี | พนักงานส่วน ตำบล /พนักงานจ้าง สมาชิกสภา อบต. จำนวน ๓ ราย | ✓ | ✓ | ✓ | องค์การบริหารส่วน ตำบลเกษร |
| ๒ | การส่งเสริมการศึกษาต่อระดับ ปริญญาโท | จำนวน ๓ ราย ผู้บริหาร อบต. พนักงานส่วน ตำบล จำนวน ๓ ราย | ✓ | ✓ | ✓ | องค์การบริหารส่วน ตำบลเกษร |
| ๓ | หลักสูตรการพัฒนาบุคลากร และศิลปะการ บริหาร | นายก อบต. | ✓ | ✓ | ✓ | กรมส่งเสริมการ ปกครองท้องถิ่น หน่วยงานอื่น ๆ |

| | | | | | | |
|----|---|---|---|---|---|--|
| ๔ | หลักสูตรการศึกษาคุณงานด้านการพัฒนาอาชีพ | ผู้บริหาร สมาชิกสภา อบต. และ พนักงาน อบต. จำนวน ๓๐ ราย | ✓ | ✓ | ✓ | กรมส่งเสริมการ ปกครองท้องถิ่น หน่วยงานอื่น ๆ |
| ๕ | หลักสูตรการดำเนินการทางวินัย | พนักงานส่วน ตำบล จำนวน ๔ ราย | ✓ | ✓ | ✓ | กรมส่งเสริมการ ปกครองท้องถิ่น หน่วยงานอื่น ๆ |
| ๖ | หลักสูตรการจัดทำแผน อัตรากำลัง ๓ ปี | บุคลากร จำนวน ๒ ราย | ✓ | ✓ | ✓ | กรมส่งเสริมการ ปกครองท้องถิ่น หน่วยงานอื่น ๆ |
| ๗ | หลักสูตรสิทธิประโยชน์สวัสดิการ และความก้าวหน้าของข้าราชการ ส่วนท้องถิ่น | พนักงานส่วน ตำบล/ พนักงาน จ้าง จำนวน ๔ ราย | ✓ | ✓ | ✓ | กรมส่งเสริมการ ปกครองท้องถิ่น หน่วยงานอื่น ๆ |
| ๘ | หลักสูตรเพิ่มศักยภาพการ ปฏิบัติงานของ บุคลากร อบต. | บุคลากร จำนวน ๑ ราย/ พนักงานส่วน ตำบล ๑ ราย | ✓ | ✓ | ✓ | กรมส่งเสริมการ ปกครองท้องถิ่น หน่วยงานอื่น ๆ |
| ๙ | หลักสูตรการเขียนโครงการและ การติดตามประเมินผลโครงการ | บุคลากร จำนวน ๑ ราย/ พนักงานส่วน ตำบล ๑ ราย | ✓ | ✓ | ✓ | กรมส่งเสริมการ ปกครองท้องถิ่น หน่วยงานอื่น ๆ |
| ๑๐ | หลักสูตร การเขียนหลักสูตร สถานศึกษา | นักวิชาการ ศึกษา จำนวน ๑ ราย | ✓ | ✓ | ✓ | กรมส่งเสริมการ ปกครองท้องถิ่น หน่วยงานอื่น ๆ |
| ๑๑ | หลักสูตร การเขียนหนังสือ ราชการ | เจ้าพนักงาน ธุรการ จำนวน ๑ ราย | ✓ | ✓ | ✓ | กรมส่งเสริมการ ปกครองท้องถิ่น หน่วยงานอื่น ๆ |
| ๑๒ | หลักสูตร การเสียภาษี ผ่านระบบ เครือข่าย | นักบริหารงาน การคลัง จำนวน ๑ ราย | ✓ | ✓ | ✓ | กรมส่งเสริมการ ปกครองท้องถิ่น หน่วยงานอื่น ๆ |

| | | | | | | |
|----|--|--|---|---|---|--|
| ๑๓ | หลักสูตรการจัดเก็บเอกสาร สำนักงานที่ทันสมัย | บุคลากร จำนวน ๑ ราย/ เจ้าพนักงาน ธุรการ จำนวน ๑ ราย | ✓ | ✓ | ✓ | กรมส่งเสริมการ ปกครองท้องถิ่น หน่วยงานอื่น ๆ |
| ๑๔ | หลักสูตรการออกแบบก่อสร้าง | ช่างโยธา/นาย ช่างโยธา/ พนักงานจ้าง จำนวน ๑ ราย | ✓ | ✓ | ✓ | กรมส่งเสริมการ ปกครองท้องถิ่น หน่วยงานอื่น ๆ |

๕.หลักสูตรการพัฒนาคุณธรรมและจริยธรรม

| ที่ | กิจกรรม/โครงการ/หลักสูตร | เป้าหมาย | ระยะเวลาดำเนินการ | | | หน่วยดำเนินการ |
|-----|----------------------------|---|-------------------|------|------|---|
| | | | ๒๕๖๗ | ๒๕๖๘ | ๒๕๖๙ | |
| ๑ | หลักสูตรคุณธรรมและจริยธรรม | ผู้บริหารและ พนักงาน อบต. จำนวน ๓๐ ราย | | | ✓ | องค์การบริหารส่วน ตำบลเกาะรอ หน่วยงานอื่น ๆ |

การจัดทำแผนพัฒนาพนักงานส่วนตำบลรายบุคคล

แผนพัฒนารายบุคคล (Individual Development Plan : IDP) หมายถึง กรอบหรือแนวทางที่จะช่วยให้บุคลากรในหน่วยงานสามารถปฏิบัติงานได้บรรลุตามเป้าหมายในสายอาชีพของตน โดยมีวัตถุประสงค์หลักในการพัฒนาจุดอ่อน (weakness) และเสริมจุดแข็ง (Strength) ของบุคลากรในหน่วยงาน แผนพัฒนารายบุคคล หรือเรียกสั้นๆ ว่า IDP จึงเป็นแผนสำหรับการพัฒนาบุคลากรเพื่อเตรียมความพร้อมให้มีคุณสมบัติความสามารถ และศักยภาพในการทำงานสำหรับตำแหน่งที่สูงขึ้นต่อไปในอนาคต หรือตามเส้นทางความก้าวหน้าในสายอาชีพ (Career Path) ที่องค์การบริหารส่วนตำบลกำหนดขึ้น

ดังนั้น IDP จึงไม่ใช่กระบวนการประเมินผลการปฏิบัติงาน (Performance Appraisal) เพื่อการเลื่อนตำแหน่งงานหรือการปรับเงินเดือนและการให้ผลตอบแทนในรูปแบบต่าง ๆ แต่เมื่อได้มีการดำเนินกิจกรรมตามกรอบ IDP อย่างเป็นระบบบนเกณฑ์ขั้นพื้นฐานของระดับความรู้ ความสามารถ หรือสิ่งที่ผู้บังคับบัญชาคาดหวัง มีการพูดคุยสื่อสารแบบสองทาง เป็นข้อผูกพันหรือข้อตกลงในการเรียนรู้ร่วมกัน IDP ก็จะเป็นเครื่องมือสำคัญในการเชื่อมโยงความต้องการของพนักงานรายบุคคลให้ตอบรับหรือตอบสนองต่อความต้องการในระดับหน่วยงานย่อย และส่งผลให้บรรลุเป้าหมายขององค์การได้

การจัดทำแผนพัฒนารายบุคคลขององค์การบริหารส่วนตำบลกะเรอ มีเจตนารมณ์สำคัญที่จะเปลี่ยนแปลงมุมมองต่อระบบบริหารพนักงานส่วนตำบล จากเดิมที่เน้นพัฒนาพนักงานส่วนตำบลให้มีความเชี่ยวชาญเฉพาะด้าน มาเป็นการให้พนักงานส่วนตำบลเป็นผู้รอบ รู้ลึก และเป็นแรงผลักดันต่อความสำเร็จขององค์การบริหารส่วนตำบลกะเรอ รวมทั้งให้พนักงานส่วนตำบลปฏิบัติงานโดยมุ่งเน้นที่ประชาชนและสัมฤทธิ์ผล บุคลากรองค์การบริหารส่วนตำบลพะเพลิง จึงต้องปรับเปลี่ยนบทบาท วิธีคิด และวิธีปฏิบัติงาน รวมถึงการพัฒนาความรู้ความสามารถของตนเองให้สามารถตอบสนองต่อภารกิจของหน่วยงานได้อย่างรวดเร็ว และมีประสิทธิภาพ โดยมุ่งเน้นการนำหลักสมรรถนะมาประกอบในการบริหารและพัฒนาทรัพยากรบุคคล เพื่อให้บุคลากรมีพื้นฐานสมรรถนะตามที่องค์การบริหารส่วนตำบลกะเรอ กำหนด

ด้วยเหตุนี้ องค์การบริหารส่วนตำบลกะเรอ จึงจำเป็นต้องมีการดำเนินการในเรื่องการพัฒนาบุคลากรเป็นรายบุคคลเพื่อเพิ่มพูนประสิทธิภาพให้แก่บุคลากรทุกระดับชั้น หากมีการดำเนินการตามกระบวนการพัฒนารายบุคคลอย่างเป็นระบบและต่อเนื่องแล้ว บุคลากรขององค์การบริหารส่วนตำบลกะเรอ จะมีคุณภาพ คุณธรรม จริยธรรม สามารถปฏิบัติงานให้เกิดผลสัมฤทธิ์ต่อภารกิจที่ได้รับมอบหมาย อันจะมีผลเชื่อมโยงไปสู่การประเมินผลการปฏิบัติงาน การเลื่อนขั้นเงินเดือน เพิ่มค่าจ้าง และค่าตอบแทน ทำให้บุคลากรมีขวัญและกำลังใจในการปฏิบัติงานเพื่อประโยชน์ต่อองค์การบริหารส่วนตำบลกะเรอ ยิ่งขึ้นไป

ดังนั้น บุคลากรทุกระดับ จำเป็นต้องมีความรู้ ความเข้าใจเบื้องต้นเกี่ยวกับการจัดทำแผนพัฒนารายบุคคล ประกอบด้วย ความหมาย ประโยชน์ บทบาทหน้าที่ของกลุ่มบุคคลที่มีส่วนเกี่ยวข้องกับการทำแผนพัฒนารายบุคคล รวมถึงเครื่องมือที่ใช้ในการพัฒนาบุคลากรรายบุคคล ซึ่งบุคคลที่มีส่วนเกี่ยวข้องในการจัดทำแผนพัฒนารายบุคคล (IDP) ประกอบด้วย

๑. ผู้บริหารระดับสูง - นายองค์การบริหารส่วนตำบลกะเรอ
๒. ผู้บังคับบัญชาที่มีผู้ใต้บังคับบัญชา - ปลัด หัวหน้าส่วนราชการ และพนักงานทุกระดับ
๓. เจ้าหน้าที่ - นักทรัพยากรบุคคล
๔. องค์การ - องค์การบริหารส่วนตำบลกะเรอ

บุคคลในแต่ละกลุ่มมีบทบาทและขอบเขตหน้าที่ความรับผิดชอบ ดังตารางต่อไปนี้

| กลุ่มบุคคล | บทบาท/ หน้าที่ความรับผิดชอบ |
|---|--|
| นายก อบต.เกษร | <ol style="list-style-type: none">๑. สนับสนุนและผลักดันให้บุคลากรปฏิบัติตาม IDP ตามที่กำหนด๒. อนุมัติให้การจัดทำ IDP เป็นกระบวนการหนึ่งที่ผู้บังคับบัญชาจะต้องปฏิบัติอย่างต่อเนื่องทุกปี๓. ติดตามผลการจัดทำ IDP ระหว่างผู้บังคับบัญชากับบุคลากร พร้อมทั้งการนำแผน IDP ไปใช้ปฏิบัติจริง๔. จัดสรรงบประมาณในการฝึกอบรมและพัฒนาบุคลากรในแต่ละปีอย่างต่อเนื่อง |
| ปลัด อบต.เกษร หัวหน้าส่วนราชการ ผู้ใต้บังคับบัญชาในแต่ละสายงาน ในแต่ละกอง | <ol style="list-style-type: none">๑. ทำความเข้าใจ ผลักดันกระบวนการและวัตถุประสงค์ของการจัดทำ IDP๒. ปฏิบัติตามกระบวนการและขั้นตอนของ IDP ที่กำหนดขึ้น๓. ประเมินขีดความสามารถของผู้ใต้บังคับบัญชา เพื่อค้นหาจุดแข็งและจุดอ่อนของบุคลากรในงานที่มอบหมายให้รับผิดชอบในปัจจุบัน๔. ทำความเข้าใจถึงแหล่งหรือช่องทางการเรียนรู้เพื่อพัฒนาขีดความสามารถของบุคลากรเป็นรายบุคคล๕. กำหนดแนวทางหรือช่องทางการพัฒนาตนเองที่เหมาะสมกับบุคลากร๖. ให้ข้อมูลป้อนกลับแก่บุคลากรถึงจุดเด่นและจุดที่บุคลากรต้องพัฒนาปรับปรุงให้ดีขึ้น๗. ชี้ให้บุคลากรเห็นขอบเขตที่เขาสามารถเพิ่มความรับผิดชอบมากขึ้น |
| นักทรัพยากรบุคคล | <ol style="list-style-type: none">๑. มีส่วนร่วมในการประเมินความสามารถของตนเองตามความเป็นจริง๒. ทำความเข้าใจแผนพัฒนารายบุคคล (IDP) ที่ผู้บังคับบัญชากำหนดขึ้นด้วยความเต็มใจและตั้งใจ๓. ร่วมกับหัวหน้าส่วนราชการกำหนดแผนฯ เป้าหมายและวัตถุประสงค์ในการพัฒนาตนเอง๔. หาวิธีการในการทำให้เป้าหมายในสายอาชีพของตนเองและผลงานที่รับผิดชอบประสบความสำเร็จ๕. ประเมินความก้าวหน้าในการพัฒนาตนเองและเต็มใจที่จะรับรู้ผลการพัฒนาความสามารถของตนเองจากผู้อื่น |
| องค์การบริหารส่วนตำบลเกษร | <ol style="list-style-type: none">๑. ประชุมพิจารณาให้นายกอนุมัติ เห็นด้วยกับการนำเอา IDP มาใช้ในองค์การบริหารส่วนตำบลพระเพลิง๒. จัดเตรียมแบบฟอร์มการทำ IDP ให้เป็นมาตรฐานเดียวกัน๓. ออกแบบและปรับปรุงระบบการพัฒนาบุคลากรรวมถึงบูรณาการ IDP กับเครื่องมือการบริหารบุคคลในเรื่องอื่น ๆ๔. ให้ความรู้และความเข้าใจเกี่ยวกับแนวทางการจัดทำ IDP แก่ผู้บริหารทุกส่วนราชการและบุคลากรทั้งหมด๕. ให้คำปรึกษาและแนะนำแนวทางการจัดทำแผน IDP กับผู้บริหารและบุคลากร๖. ตอบข้อซักถามเกี่ยวกับวิธีการจัดทำแผน IDP๗. หาช่องทางในการสื่อสารเพื่อประชาสัมพันธ์เปลี่ยน Mindset หรือจิตสำนึกของผู้บริหารและบุคลากรในการจัดทำ IDP๘. ติดตามผลการปฏิบัติตามแผน IDP จากผู้บริหารและบุคลากร |

การวิเคราะห์สภาพปัญหา ความต้องการในการพัฒนาพนักงานส่วนตำบลรายบุคคล

องค์การบริหารส่วนตำบลเกาะรอ ได้สำรวจสภาพปัญหาและความต้องการการฝึกอบรมของบุคลากรในสังกัด เพื่อใช้ในการวิเคราะห์และกำหนดทิศทางการฝึกอบรมบุคลากรให้เหมาะสมกับปัญหาที่แท้จริง โดยให้แต่ละคนเสนอความต้องการผ่านผู้บังคับบัญชา ประกอบด้วย

| | การพัฒนา ด้านการ บริหารจัดการ | การพัฒนาด้าน คอมพิวเตอร์ เทคโนโลยี สารสนเทศ | การพัฒนาด้าน ระเบียบ เทคนิค เกี่ยวกับการ ปฏิบัติงาน ด้านธุรการ หรือหนังสือราชการ | การพัฒนาด้านอื่น ๆ เช่น การเป็นผู้นำ ทักษะในการนำเสนอ งาน งานบุคคล |
|---------------------------|-------------------------------------|--|--|---|
| สำนักปลัด | ๗ | ๕ | ๒ | ๔ |
| กองคลัง | ๔ | ๒ | ๑ | ๔ |
| กองช่าง | ๑ | ๑ | ๑ | ๒ |
| กองการศึกษาฯ | ๔ | - | - | ๓ |
| หน่วย ตรวจสอบ ภายใน | - | - | - | - |

แผนพัฒนาพนักงานส่วนตำบลรายบุคคล องค์การบริหารส่วนตำบลเกาะเรือ Individual Development Plan (IDP) ประจำปีงบประมาณ ๒๕๖๗ – ๒๕๖๘

| ตำแหน่ง (๑) | ทักษะที่ต้องพัฒนา (๒) | เป้าหมายการพัฒนา (๓) | วิธีการพัฒนา (๔) | ช่วงเวลาพัฒนา (๕) | | |
|--------------------------|---|--|---|-------------------|------|------|
| | | | ๑ = ศึกษาด้วยตนเอง ๒= เรียนรู้จากการปฏิบัติงาน ๓ = แลกเปลี่ยนเรียนรู้ ๔ = พี่เลี้ยง ๕= การสอนงาน ๖ = ฝึกอบรม ๗ = การให้คำปรึกษา ๘ = การมอบหมายงาน ๙ = ติดตามผู้มีประสบการณ์ ๑๐ = วิธีพัฒนาอื่นๆ | ๒๕๖๗ | ๒๕๖๘ | ๒๕๖๙ |
| บริหารท้องถิ่น | ๑. สมรรถนะหลัก ๒. สมรรถนะประจำผู้บริหาร ๓. ทักษะด้านดิจิทัล ๔. งานที่จำเป็นในการปฏิบัติหน้าที่ในตำแหน่ง เช่น การบริหารจัดการ แผนงานงบประมาณ การคลัง งานช่าง งานอำนวยการ งานสาธารณสุข งานสิ่งแวดล้อม งานสภา ฯลฯ | ๑. พัฒนาสมรรถนะที่กำหนดในแบบประเมินผลการปฏิบัติงานทุกปี ๒. พัฒนาทักษะการทำงานตามมาตรฐานกำหนดตำแหน่ง | ๑ = ศึกษาด้วยตนเอง ๒= เรียนรู้จากการปฏิบัติงาน ๓ = แลกเปลี่ยนเรียนรู้ ๗ = การให้คำปรึกษา ๙ = ติดตามผู้มีประสบการณ์ ๑๐ = วิธีพัฒนาอื่นๆ | ✓ | ✓ | ✓ |
| สำนักปลัด | | | | | | |
| หน.สำนักปลัด | ๑.สมรรถนะหลัก ๒. สมรรถนะประจำผู้บริหาร ๓.ทักษะด้านดิจิทัล งานที่จำเป็นในการปฏิบัติหน้าที่ เช่น งานอำนวยการ งานบริหารงานทั่วไป งานประสานงานทั่วไป งานสภา งานรัฐพิธี งานที่ไม่อยู่ในส่วนราชการอื่น | ๑. พัฒนาสมรรถนะที่กำหนดในแบบประเมินผลการปฏิบัติงานทุกปี ๒. พัฒนาทักษะการทำงานตามมาตรฐานกำหนดตำแหน่ง | ๑ = ศึกษาด้วยตนเอง ๒= เรียนรู้จากการปฏิบัติงาน ๓ = แลกเปลี่ยนเรียนรู้ ๗ = การให้คำปรึกษา ๙ = ติดตามผู้มีประสบการณ์ ๑๐ = วิธีพัฒนาอื่นๆ | ✓ | ✓ | ✓ |
| นักวิเคราะห์นโยบายและแผน | ๑. สมรรถนะหลัก ๒. สมรรถนะประจำสายงาน ๓. ทักษะด้านดิจิทัล ๔. งานที่จำเป็นในการปฏิบัติหน้าที่ในตำแหน่ง เช่น งานแผน งบประมาณ ข้อบัญญัติฯลฯ | ๑. พัฒนาสมรรถนะที่กำหนดในแบบประเมินผลการปฏิบัติงานทุกปี ๒. พัฒนาทักษะการทำงานตามมาตรฐานกำหนดตำแหน่ง | ๑ = ศึกษาด้วยตนเอง ๒= เรียนรู้จากการปฏิบัติงาน ๓ = แลกเปลี่ยนเรียนรู้ ๔ = พี่เลี้ยง ๕= การสอนงาน ๖ = ฝึกอบรม ๗ = การให้คำปรึกษา ๘ = การมอบหมายงาน ๙ = ติดตามผู้มีประสบการณ์ ๑๐ = วิธีพัฒนาอื่นๆ | ✓ | ✓ | ✓ |

| ตำแหน่ง (๑) | ทักษะที่ต้องพัฒนา (๒) | เป้าหมายการพัฒนา (๓) | วิธีการพัฒนา (๔) | ช่วงเวลาพัฒนา (๕) | | |
|-------------------|--|--|---|-------------------|------|------|
| | | | ๑ = ศึกษาด้วยตนเอง ๒ = เรียนรู้จากการปฏิบัติงาน ๓ = แลกเปลี่ยนเรียนรู้ ๔ = พี่เลี้ยง ๕ = การสอนงาน ๖ = ฝึกอบรม ๗ = การให้คำปรึกษา ๘ = การมอบหมายงาน ๙ = ติดตามผู้มีประสบการณ์ ๑๐ = วิธีพัฒนาอื่นๆ | ๒๕๖๗ | ๒๕๖๘ | ๒๕๖๙ |
| นักทรัพยากรบุคคล | ๑. สมรรถนะหลัก ๒. สมรรถนะประจำสายงาน ๓. ทักษะด้านดิจิทัล ๔. งานที่จำเป็นในการปฏิบัติหน้าที่ในตำแหน่ง เช่น งานเลื่อนขั้น เลื่อนระดับ งานประเมินสวัสดิการ งานพัฒนา งานสรรหา งานเงินเดือน ค่าจ้าง ค่าตอบแทน งานเครื่องราช งานเขียนโครงการ งานฝึกอบรม งานบริการ ฯลฯ | ๑. พัฒนาสมรรถนะที่กำหนดในแบบประเมินผลการปฏิบัติงานทุกปี ๒. พัฒนาทักษะการทำงานตามมาตรฐานกำหนดตำแหน่ง | ๑ = ศึกษาด้วยตนเอง ๒ = เรียนรู้จากการปฏิบัติงาน ๓ = แลกเปลี่ยนเรียนรู้ ๔ = พี่เลี้ยง ๕ = การสอนงาน ๖ = ฝึกอบรม ๗ = การให้คำปรึกษา ๘ = การมอบหมายงาน ๙ = ติดตามผู้มีประสบการณ์ ๑๐ = วิธีพัฒนาอื่นๆ | ✓ | ✓ | ✓ |
| นักพัฒนาชุมชน | ๑. สมรรถนะหลัก ๒. สมรรถนะประจำสายงาน ๓. ทักษะด้านดิจิทัล งานที่จำเป็นในการปฏิบัติหน้าที่ในตำแหน่ง เช่น งานสวัสดิการชุมชน งานเบี้ยยังชีพ ผู้สูงอายุ ด้อยโอกาส งานสตรี ฯลฯ | ๑. พัฒนาสมรรถนะที่กำหนดในแบบประเมินผลการปฏิบัติงานทุกปี ๒. พัฒนาทักษะการทำงานตามมาตรฐานกำหนดตำแหน่ง | ๑ = ศึกษาด้วยตนเอง ๒ = เรียนรู้จากการปฏิบัติงาน ๓ = แลกเปลี่ยนเรียนรู้ ๔ = พี่เลี้ยง ๕ = การสอนงาน ๖ = ฝึกอบรม ๗ = การให้คำปรึกษา ๘ = การมอบหมายงาน ๙ = ติดตามผู้มีประสบการณ์ ๑๐ = วิธีพัฒนาอื่นๆ | ✓ | ✓ | ✓ |
| เจ้าพนักงานธุรการ | ๑. สมรรถนะหลัก ๒. สมรรถนะประจำสายงาน ๓. ทักษะด้านดิจิทัล ๔. งานที่จำเป็นในการปฏิบัติหน้าที่ในตำแหน่ง เช่น งานอำนวยการ งานบริหารงานทั่วไป งานประสานงานทั่วไป งานธุรการ งานสารบรรณ งานสภา งานรัฐพิธี งานที่ไม่อยู่ในส่วนราชการอื่น | ๑. พัฒนาสมรรถนะที่กำหนดในแบบประเมินผลการปฏิบัติงานทุกปี ๒. พัฒนาทักษะการทำงานตามมาตรฐานกำหนดตำแหน่ง | ๑ = ศึกษาด้วยตนเอง ๒ = เรียนรู้จากการปฏิบัติงาน ๓ = แลกเปลี่ยนเรียนรู้ ๔ = พี่เลี้ยง ๕ = การสอนงาน ๖ = ฝึกอบรม ๗ = การให้คำปรึกษา ๘ = การมอบหมายงาน ๙ = ติดตามผู้มีประสบการณ์ ๑๐ = วิธีพัฒนาอื่นๆ | ✓ | ✓ | ✓ |

| ตำแหน่ง (๑) | ทักษะที่ต้องพัฒนา (๒) | เป้าหมายการพัฒนา (๓) | วิธีการพัฒนา (๔) | ช่วงเวลาพัฒนา (๕) | | |
|-------------------------------------|---|--|--|-------------------|------|------|
| | | | ๑ = ศึกษาด้วยตนเอง ๒ = เรียนรู้จากการปฏิบัติงาน ๓ = แลกเปลี่ยนเรียนรู้ ๔ = พี่เลี้ยง ๕ = การสอนงาน ๖ = ฝึกอบรม ๗ = การให้คำปรึกษา ๘ = การมอบหมายงาน ๙ = ติดตามผู้มีประสบการณ์ ๑๐ = วิธีพัฒนาอื่นๆ | ๒๕๖๗ | ๒๕๖๘ | ๒๕๖๙ |
| จพง.ป้องกันและบรรเทา สาธารณภัย | ๑.สมรรถนะหลัก ๒.สมรรถนะประจำสายงาน ๓. ทักษะด้านดิจิทัล งานที่จำเป็นในการปฏิบัติหน้าที่ในตำแหน่ง เช่น งานเฝ้าระวังภัย การช่วยภัย งาน กู้ชีพ อพปร. ฯลฯ | ๑. พัฒนาสมรรถนะที่กำหนดในแบบ ประเมินผลการปฏิบัติงานทุกปี ๒. พัฒนาทักษะการทำงานตาม มาตรฐานกำหนดตำแหน่ง | ๑ = ศึกษาด้วยตนเอง ๒= เรียนรู้จากการปฏิบัติงาน ๓ = แลกเปลี่ยนเรียนรู้ ๔ = พี่เลี้ยง ๕= การสอนงาน ๖ = ฝึกอบรม ๗ = การให้คำปรึกษา ๘ = การมอบหมายงาน ๙ = ติดตามผู้มีประสบการณ์ ๑๐ = วิธีพัฒนาอื่นๆ | ✓ | ✓ | ✓ |
| พนักงานจ้างตามภารกิจ | | | | | | |
| ผู้ช่วยนักวิเคราะห์ นโยบายและแผน | ๕. สมรรถนะหลัก ๖. สมรรถนะประจำสายงาน ๗. ทักษะด้านดิจิทัล ๘. งานที่จำเป็นในการปฏิบัติหน้าที่ใน ตำแหน่ง เช่น งานแผน งบประมาณ ข้อบัญญัติฯลฯ | ๑. พัฒนาสมรรถนะที่กำหนดในแบบ ประเมินผลการปฏิบัติงานทุกปี ๒. พัฒนาทักษะการทำงานตาม มาตรฐานกำหนดตำแหน่ง | ๑ = ศึกษาด้วยตนเอง ๒= เรียนรู้จากการปฏิบัติงาน ๓ = แลกเปลี่ยนเรียนรู้ ๔ = พี่เลี้ยง ๕= การสอนงาน ๖ = ฝึกอบรม ๗ = การให้คำปรึกษา ๘ = การมอบหมายงาน ๙ = ติดตามผู้มีประสบการณ์ ๑๐ = วิธีพัฒนาอื่นๆ | ✓ | ✓ | ✓ |
| ผู้ช่วยเจ้าพนักงานพัฒนา ชุมชน | ๔. สมรรถนะหลัก ๕. สมรรถนะประจำสายงาน ๖. ทักษะด้านดิจิทัล งานที่จำเป็นในการปฏิบัติหน้าที่ในตำแหน่ง เช่น งานสวัสดิการชุมชน งานเบี้ยยังชีพ ผู้สูงอายุ ด้อยโอกาส งานสตรี ฯลฯ | ๑. พัฒนาสมรรถนะที่กำหนดในแบบ ประเมินผลการปฏิบัติงานทุกปี ๒. พัฒนาทักษะการทำงานตาม มาตรฐานกำหนดตำแหน่ง | ๑ = ศึกษาด้วยตนเอง ๒= เรียนรู้จากการปฏิบัติงาน ๓ = แลกเปลี่ยนเรียนรู้ ๔ = พี่เลี้ยง ๕= การสอนงาน ๖ = ฝึกอบรม ๗ = การให้คำปรึกษา ๘ = การมอบหมายงาน ๙ = ติดตามผู้มีประสบการณ์ ๑๐ = วิธีพัฒนาอื่นๆ | ✓ | ✓ | ✓ |

| ตำแหน่ง (๑) | ทักษะที่ต้องพัฒนา (๒) | เป้าหมายการพัฒนา (๓) | วิธีการพัฒนา (๔) | ช่วงเวลาพัฒนา (๕) | | |
|--------------------------|---|--|--|-------------------|------|------|
| | | | ๑ = ศึกษาด้วยตนเอง ๒ = เรียนรู้จากการปฏิบัติงาน ๓ = แลกเปลี่ยนเรียนรู้ ๔ = พี่เลี้ยง ๕ = การสอนงาน ๖ = ฝึกอบรม ๗ = การให้คำปรึกษา ๘ = การมอบหมายงาน ๙ = ติดตามผู้มีประสบการณ์ ๑๐ = วิธีพัฒนาอื่นๆ | ๒๕๖๗ | ๒๕๖๘ | ๒๕๖๙ |
| กองคลัง | | | | | | |
| ผู้อำนวยการกองคลัง | ๑. สมรรถนะหลัก ๒. สมรรถนะประจำผู้บริหาร ๓. ทักษะด้านดิจิทัล งานที่จำเป็นในการปฏิบัติหน้าที่ในตำแหน่ง เช่น งานอำนวยความสะดวก งานบริหาร งานการคลัง งานงบประมาณ งานสวัสดิการ งานการเงิน การบัญชี การจัดเก็บ งานพัสดุ ฯลฯ | ๑. พัฒนาสมรรถนะที่กำหนดในแบบประเมินผลการปฏิบัติงานทุกปี ๒. พัฒนาทักษะการทำงานตามมาตรฐานกำหนดตำแหน่ง | ๑ = ศึกษาด้วยตนเอง ๒ = เรียนรู้จากการปฏิบัติงาน ๓ = แลกเปลี่ยนเรียนรู้ ๗ = การให้คำปรึกษา ๙ = ติดตามผู้มีประสบการณ์ ๑๐ = วิธีพัฒนาอื่นๆ | ✓ | ✓ | ✓ |
| เจ้าพนักงานพัสดุ | ๑.สมรรถนะหลัก ๒.สมรรถนะประจำสายงาน ๓. ทักษะด้านดิจิทัล งานที่จำเป็นในการปฏิบัติหน้าที่ในตำแหน่ง เช่น งานจัดซื้อ จัดจ้าง งานลงทะเบียนพัสดุ ครุภัณฑ์ สำนักงานงานวิธีการพัสดุ ตกลง สอบ ประกวต ราคาพัสดุ ฯลฯ | ๑. พัฒนาสมรรถนะที่กำหนดในแบบประเมินผลการปฏิบัติงานทุกปี ๒. พัฒนาทักษะการทำงานตามมาตรฐานกำหนดตำแหน่ง | ๑ = ศึกษาด้วยตนเอง ๒ = เรียนรู้จากการปฏิบัติงาน ๓ = แลกเปลี่ยนเรียนรู้ ๔ = พี่เลี้ยง ๕ = การสอนงาน ๖ = ฝึกอบรม ๗ = การให้คำปรึกษา ๘ = การมอบหมายงาน ๙ = ติดตามผู้มีประสบการณ์ ๑๐ = วิธีพัฒนาอื่นๆ | ✓ | ✓ | ✓ |
| เจ้าพนักงานจัดเก็บรายได้ | ๑. สมรรถนะหลัก ๒. สมรรถนะประจำสายงาน ๓. ทักษะด้านดิจิทัล ๔. งานที่จำเป็นในการปฏิบัติหน้าที่ในตำแหน่ง เช่น งานจัดเก็บ งานเขียนใบเสร็จ งานภาษีอากร งานการเงิน ฯลฯ | ๑. พัฒนาสมรรถนะที่กำหนดในแบบประเมินผลการปฏิบัติงานทุกปี ๒. พัฒนาทักษะการทำงานตามมาตรฐานกำหนดตำแหน่ง | ๑ = ศึกษาด้วยตนเอง ๒ = เรียนรู้จากการปฏิบัติงาน ๓ = แลกเปลี่ยนเรียนรู้ ๔ = พี่เลี้ยง ๕ = การสอนงาน ๖ = ฝึกอบรม ๗ = การให้คำปรึกษา ๘ = การมอบหมายงาน ๙ = ติดตามผู้มีประสบการณ์ ๑๐ = วิธีพัฒนาอื่นๆ | ✓ | ✓ | ✓ |

| ตำแหน่ง (๑) | ทักษะที่ต้องพัฒนา (๒) | เป้าหมายการพัฒนา (๓) | วิธีการพัฒนา (๔) | | ช่วงเวลาพัฒนา (๕) | | |
|---------------------------------|--|--|---|---|-------------------|------|------|
| | | | ๑ = ศึกษาด้วยตนเอง ๓ = แลกเปลี่ยนเรียนรู้ ๕ = การสอนงาน ๗ = การให้คำปรึกษา ๙ = ติดตามผู้มีประสบการณ์ ๑๐ = วิธีพัฒนาอื่นๆ | ๒ = เรียนรู้จากการปฏิบัติงาน ๔ = พี่เลี้ยง ๖ = ฝึกอบรม ๘ = การมอบหมายงาน | ๒๕๖๗ | ๒๕๖๘ | ๒๕๖๙ |
| เจ้าพนักงานการเงินและบัญชี | ๑. สมรรถนะหลัก ๒. สมรรถนะประจำสายงาน ๓. ทักษะด้านดิจิทัล งานที่จำเป็นในการปฏิบัติหน้าที่ในตำแหน่ง เช่น งานการเงิน การบัญชี งานควบคุมฎีกา การเขียนฎีกา ใบสำคัญ ฯลฯ | ๑. พัฒนาสมรรถนะที่กำหนดในแบบประเมินผลการปฏิบัติงานทุกปี ๒. พัฒนาทักษะการทำงานตามมาตรฐานกำหนดตำแหน่ง | ๑ = ศึกษาด้วยตนเอง ๓ = แลกเปลี่ยนเรียนรู้ ๕ = การสอนงาน ๗ = การให้คำปรึกษา ๙ = ติดตามผู้มีประสบการณ์ ๑๐ = วิธีพัฒนาอื่นๆ | ๒ = เรียนรู้จากการปฏิบัติงาน ๔ = พี่เลี้ยง ๖ = ฝึกอบรม ๘ = การมอบหมายงาน | ✓ | ✓ | ✓ |
| ลูกจ้างประจำ | | | | | | | |
| เจ้าพนักงานการเงินและบัญชี | ๑. สมรรถนะหลัก ๒. สมรรถนะประจำสายงาน ๓. ทักษะด้านดิจิทัล งานที่จำเป็นในการปฏิบัติหน้าที่ในตำแหน่ง เช่น งานจัดเก็บ งานเขียนใบเสร็จภาษีอากร งานการเงิน ฯลฯ | ๑. พัฒนาสมรรถนะที่กำหนดในแบบประเมินผลการปฏิบัติงานทุกปี ๒. พัฒนาทักษะการทำงานตามมาตรฐานกำหนดตำแหน่ง | ๑ = ศึกษาด้วยตนเอง ๓ = แลกเปลี่ยนเรียนรู้ ๕ = การสอนงาน ๗ = การให้คำปรึกษา ๙ = ติดตามผู้มีประสบการณ์ ๑๐ = วิธีพัฒนาอื่นๆ | ๒ = เรียนรู้จากการปฏิบัติงาน ๔ = พี่เลี้ยง ๖ = ฝึกอบรม ๘ = การมอบหมายงาน | ✓ | ✓ | ✓ |
| พนักงานจ้างตามภารกิจ | | | | | | | |
| ผู้ช่วยเจ้าพนักงานจัดเก็บรายได้ | ๕. สมรรถนะหลัก ๖. สมรรถนะประจำสายงาน ๗. ทักษะด้านดิจิทัล ๘. งานที่จำเป็นในการปฏิบัติหน้าที่ในตำแหน่ง เช่น งานจัดเก็บ งานเขียนใบเสร็จ งานภาษีอากร งานการเงิน ฯลฯ | ๑. พัฒนาสมรรถนะที่กำหนดในแบบประเมินผลการปฏิบัติงานทุกปี ๒. พัฒนาทักษะการทำงานตามมาตรฐานกำหนดตำแหน่ง | ๑ = ศึกษาด้วยตนเอง ๓ = แลกเปลี่ยนเรียนรู้ ๕ = การสอนงาน ๗ = การให้คำปรึกษา ๙ = ติดตามผู้มีประสบการณ์ ๑๐ = วิธีพัฒนาอื่นๆ | ๒ = เรียนรู้จากการปฏิบัติงาน ๔ = พี่เลี้ยง ๖ = ฝึกอบรม ๘ = การมอบหมายงาน | ✓ | ✓ | ✓ |

| ตำแหน่ง (๑) | ทักษะที่ต้องพัฒนา (๒) | เป้าหมายการพัฒนา (๓) | วิธีการพัฒนา (๔) | ช่วงเวลาพัฒนา (๕) | | |
|-----------------------------|---|--|--|-------------------|------|------|
| | | | ๑ = ศึกษาด้วยตนเอง ๒= เรียนรู้จากการปฏิบัติงาน ๓ = แลกเปลี่ยนเรียนรู้ ๔ = พี่เลี้ยง ๕= การสอนงาน ๖ = ฝึกรอบรม ๗ = การให้คำปรึกษา ๘ = การมอบหมายงาน ๙ = ติดตามผู้มีประสบการณ์ ๑๐ = วิธีพัฒนาอื่นๆ | ๒๕๖๗ | ๒๕๖๘ | ๒๕๖๙ |
| กองช่าง | | | | | | |
| ผู้อำนวยการกองช่าง | ๑. สมรรถนะหลัก ๒. สมรรถนะประจำผู้บริหาร ๓. ทักษะด้านดิจิทัล งานที่จำเป็นในการปฏิบัติหน้าที่ในตำแหน่ง เช่นงานด้านการออกแบบ การเขียนแบบ ประมาณราคา ควบคุมการก่อสร้าง และ งานอื่นๆ ที่เกี่ยวกับงานช่าง | ๑. พัฒนาสมรรถนะที่กำหนดในแบบ ประเมินผลการปฏิบัติงานทุกปี ๒. พัฒนาทักษะการทำงานตาม มาตรฐานกำหนดตำแหน่ง | ๑ = ศึกษาด้วยตนเอง ๒= เรียนรู้จากการปฏิบัติงาน ๓ = แลกเปลี่ยนเรียนรู้ ๗ = การให้คำปรึกษา ๙ = ติดตามผู้มีประสบการณ์ ๑๐ = วิธีพัฒนาอื่นๆ | ✓ | ✓ | ✓ |
| เจ้าพนักงานธุรการ | ๑. สมรรถนะหลัก ๒. สมรรถนะประจำสายงาน ๓. ทักษะด้านดิจิทัล งานที่จำเป็นในการปฏิบัติหน้าที่ในตำแหน่ง เช่น การร่าง การเขียนหนังสือราชการ การ จัดทำรายงานการประชุม งานประสานงาน ฯลฯ | ๑. พัฒนาสมรรถนะที่กำหนดในแบบ ประเมินผลการปฏิบัติงานทุกปี ๒. พัฒนาทักษะการทำงานตาม มาตรฐานกำหนดตำแหน่ง | ๑ = ศึกษาด้วยตนเอง ๒= เรียนรู้จากการปฏิบัติงาน ๓ = แลกเปลี่ยนเรียนรู้ ๔ = พี่เลี้ยง ๕= การสอนงาน ๖ = ฝึกรอบรม ๗ = การให้คำปรึกษา ๘ = การมอบหมายงาน ๙ = ติดตามผู้มีประสบการณ์ ๑๐ = วิธีพัฒนาอื่นๆ | ✓ | ✓ | ✓ |
| พนักงานจ้างตามภารกิจ | | | | | | |
| ผู้ช่วยนายช่างโยธา | ๑.สมรรถนะหลัก ๒.สมรรถนะประจำสายงาน ๓. ทักษะด้านดิจิทัล งานที่จำเป็นในการปฏิบัติหน้าที่ในตำแหน่ง เช่นงานด้านการออกแบบ การเขียนแบบ ประมาณราคา ควบคุมการก่อสร้าง และงาน อื่นๆ ที่เกี่ยวกับงานช่าง | ๑. พัฒนาสมรรถนะที่กำหนดในแบบ ประเมินผลการปฏิบัติงานทุกปี ๒. พัฒนาทักษะการทำงานตาม มาตรฐานกำหนดตำแหน่ง | ๑ = ศึกษาด้วยตนเอง ๒= เรียนรู้จากการปฏิบัติงาน ๓ = แลกเปลี่ยนเรียนรู้ ๔ = พี่เลี้ยง ๕= การสอนงาน ๖ = ฝึกรอบรม ๗ = การให้คำปรึกษา ๘ = การมอบหมายงาน ๙ = ติดตามผู้มีประสบการณ์ ๑๐ = วิธีพัฒนาอื่นๆ | ✓ | ✓ | ✓ |

| ตำแหน่ง (๑) | ทักษะที่ต้องพัฒนา (๒) | เป้าหมายการพัฒนา (๓) | วิธีการพัฒนา (๔) | | ช่วงเวลาพัฒนา (๕) | | |
|--|---|--|---|--|-------------------|------|------|
| | | | ๑ = ศึกษาด้วยตนเอง ๓ = แลกเปลี่ยนเรียนรู้ ๕ = การสอนงาน ๗ = การให้คำปรึกษา ๙ = ติดตามผู้มีประสบการณ์ ๑๐ = วิธีพัฒนาอื่นๆ | ๒ = เรียนรู้จากการปฏิบัติงาน ๔ = พี่เลี้ยง ๖ = ฝึกอบรม ๘ = การมอบหมายงาน ๑๐ = วิธีพัฒนาอื่นๆ | ๒๕๖๗ | ๒๕๖๘ | ๒๕๖๙ |
| ผู้ช่วยนายช่างเขียนแบบ | ๔.สมรรถนะหลัก ๕.สมรรถนะประจำสายงาน ๖. ทักษะด้านดิจิทัล งานที่จำเป็นในการปฏิบัติหน้าที่ในตำแหน่ง เช่นงานด้านการออกแบบ การเขียนแบบ ประมาณราคา ควบคุมการก่อสร้าง และงาน อื่นๆ ที่เกี่ยวกับงานช่าง | ๑. พัฒนาสมรรถนะที่กำหนดในแบบ ประเมินผลการปฏิบัติงานทุกปี ๒. พัฒนาทักษะการทำงานตาม มาตรฐานกำหนดตำแหน่ง | ๑ = ศึกษาด้วยตนเอง ๓ = แลกเปลี่ยนเรียนรู้ ๕ = การสอนงาน ๗ = การให้คำปรึกษา ๙ = ติดตามผู้มีประสบการณ์ ๑๐ = วิธีพัฒนาอื่นๆ | ๒ = เรียนรู้จากการปฏิบัติงาน ๔ = พี่เลี้ยง ๖ = ฝึกอบรม ๘ = การมอบหมายงาน ๑๐ = วิธีพัฒนาอื่นๆ | ✓ | ✓ | ✓ |
| กองการศึกษา ศาสนา และวัฒนธรรม | | | | | | | |
| ผู้อำนวยการกอง การศึกษาฯ | ๑.สมรรถนะหลัก ๒.สมรรถนะประจำผู้บริหาร ๓. ทักษะด้านดิจิทัล ๔.งานที่จำเป็นในการปฏิบัติหน้าที่ใน ตำแหน่งเช่น งานบริหารงานการศึกษา งานอำนวยการ งานประเมินผล การศึกษา งานศูนย์พัฒนาเด็กเล็ก งาน โรงเรียน การจัดซื้อจัดจ้าง งาน โครงการ งานประเพณีวัฒนธรรม งาน การศาสนาฯลฯ | ๑. พัฒนาสมรรถนะที่กำหนดในแบบ ประเมินผลการปฏิบัติงานทุกปี ๒. พัฒนาทักษะการทำงานตาม มาตรฐานกำหนดตำแหน่ง | ๑ = ศึกษาด้วยตนเอง ๓ = แลกเปลี่ยนเรียนรู้ ๙ = ติดตามผู้มีประสบการณ์ ๑๐ = วิธีพัฒนาอื่นๆ | ๒ = เรียนรู้จากการปฏิบัติงาน ๗ = การให้คำปรึกษา ๑๐ = วิธีพัฒนาอื่นๆ | ✓ | ✓ | ✓ |

| ตำแหน่ง (๑) | ทักษะที่ต้องพัฒนา (๒) | เป้าหมายการพัฒนา (๓) | วิธีการพัฒนา (๔) | ช่วงเวลาพัฒนา (๕) | | |
|--------------------------|--|--|---|-------------------|------|------|
| | | | ๑ = ศึกษด้วยตนเอง ๒ = เรียนรู้จากการปฏิบัติงาน ๓ = แลกเปลี่ยนเรียนรู้ ๔ = พี่เลี้ยง ๕ = การสอนงาน ๖ = ฝึกอบรม ๗ = การให้คำปรึกษา ๘ = การมอบหมายงาน ๙ = ติดตามผู้มีประสบการณ์ ๑๐ = วิธีพัฒนาอื่นๆ | ๒๕๖๗ | ๒๕๖๘ | ๒๕๖๙ |
| นักวิชาการศึกษา | ๑. สมรรถนะหลัก ๒. สมรรถนะประจำสายงาน ๓. ทักษะด้านดิจิทัล งานที่จำเป็นในการปฏิบัติหน้าที่ในตำแหน่ง เช่น งานประเมินผลการศึกษา งานศูนย์พัฒนาเด็กเล็ก งานโรงเรียน การจัดซื้อจัดจ้าง งานโครงการ งานประเพณีวัฒนธรรม งานการศาสนา | ๑. พัฒนาสมรรถนะที่กำหนดในแบบประเมินผลการปฏิบัติงานทุกปี ๒. พัฒนาทักษะการทำงานตามมาตรฐานกำหนดตำแหน่ง | ๑ = ศึกษด้วยตนเอง ๒ = เรียนรู้จากการปฏิบัติงาน ๓ = แลกเปลี่ยนเรียนรู้ ๔ = พี่เลี้ยง ๕ = การสอนงาน ๖ = ฝึกอบรม ๗ = การให้คำปรึกษา ๘ = การมอบหมายงาน ๙ = ติดตามผู้มีประสบการณ์ ๑๐ = วิธีพัฒนาอื่นๆ | ✓ | ✓ | ✓ |
| ครู | ๑. สมรรถนะหลัก ๒. สมรรถนะประจำสายงานการสอน ๓. ทักษะด้านดิจิทัล งานที่จำเป็นในการปฏิบัติหน้าที่ในตำแหน่ง เช่น งานการสอน การดูแลเด็กปฐมวัย การเขียนโครงการ งานประเมินผลการศึกษา งานพัฒนาเด็กปฐมวัย ฯลฯ | ๑. พัฒนาสมรรถนะที่กำหนดในแบบประเมินผลการปฏิบัติงานทุกปี ๒. พัฒนาทักษะการทำงานตามมาตรฐานกำหนดตำแหน่ง | ๑ = ศึกษด้วยตนเอง ๒ = เรียนรู้จากการปฏิบัติงาน ๓ = แลกเปลี่ยนเรียนรู้ ๔ = พี่เลี้ยง ๕ = การสอนงาน ๖ = ฝึกอบรม ๗ = การให้คำปรึกษา ๘ = การมอบหมายงาน ๙ = ติดตามผู้มีประสบการณ์ ๑๐ = วิธีพัฒนาอื่นๆ | ✓ | ✓ | ✓ |
| หน่วยตรวจสอบภายใน | | | | | | |
| นักวิชาการตรวจสอบภายใน | ๑. สมรรถนะหลัก ๒. สมรรถนะประจำสายงาน ๓. ทักษะด้านดิจิทัล ๔. งานที่จำเป็นในการปฏิบัติหน้าที่ในตำแหน่ง เช่น งานเกี่ยวกับการตรวจสอบภายใน สร้างความเชื่อมั่นงานอื่น ๆ ตามมาตรฐานกำหนดตำแหน่ง นักวิชาการตรวจสอบภายใน ฯลฯ | ๑. พัฒนาสมรรถนะที่กำหนดในแบบประเมินผลการปฏิบัติงานทุกปี ๒. พัฒนาทักษะการทำงานตามมาตรฐานกำหนดตำแหน่ง | ๑ = ศึกษด้วยตนเอง ๒ = เรียนรู้จากการปฏิบัติงาน ๓ = แลกเปลี่ยนเรียนรู้ ๔ = พี่เลี้ยง ๕ = การสอนงาน ๖ = ฝึกอบรม ๗ = การให้คำปรึกษา ๘ = การมอบหมายงาน ๙ = ติดตามผู้มีประสบการณ์ ๑๐ = วิธีพัฒนาอื่นๆ | ✓ | ✓ | ✓ |

ส่วนที่ ๔ ยุทธศาสตร์การพัฒนาบุคลากร

ยุทธศาสตร์การพัฒนาทรัพยากรบุคคล

การพัฒนาทรัพยากรบุคคลองค์การบริหารส่วนตำบลเกาะรอ ได้กำหนดวิสัยทัศน์ พันธกิจ เป้าหมายเชิงกลยุทธ์ และยุทธศาสตร์ในการพัฒนากำลังคน เพื่อเป็นกรอบแนวทางในการพัฒนาบุคลากรในความรับผิดชอบ ดังนี้

วิสัยทัศน์ ยุทธศาสตร์การพัฒนาทรัพยากรบุคคล องค์การบริหารส่วนตำบลเกาะรอ
“ทันสมัย ร่วมใจประสาน
บริการเป็นเลิศ เทิดคุณธรรม”

ทันสมัย (M : Modern)

: ความทันสมัยในการใช้ระบบสารสนเทศ (IT) มีทักษะ, เทคนิคการถ่ายทอดและสามารถรองรับการเปลี่ยนแปลงตามระบบการพัฒนาข้าราชการ

ร่วมใจประสาน (U : UMTY)

: ความร่วมมือประสานเป็นหนึ่งเดียว เพื่อขับเคลื่อนยุทธศาสตร์องค์การบริหารส่วนตำบลเกาะรอ ตามประเด็นยุทธศาสตร์ ให้บรรลุได้ตามเป้าหมาย

บริการเป็นเลิศ (S : SERVICE – MIND)

: การปฏิบัติตามแนวพระราชดำรัสพระบาทสมเด็จพระเจ้าอยู่หัว “ข้าราชการ คือ ผู้ทำงานให้ประชาชนชื่นใจ” การให้บริการประชาชนด้วยความจริงใจ เพื่อสนองนโยบายรัฐให้สอดคล้องตามพระราชบัญญัติระเบียบบริหารราชการแผ่นดิน พ.ศ. ๒๕๔๕ มาตรา ๓ (๑) การบริหารราชการตามพระราชบัญญัติต้องเป็นไปเพื่อประโยชน์สุขของประชาชน เกิดผลสัมฤทธิ์ต่อภารกิจของรัฐ ความมีประสิทธิภาพ ความคุ้มค่าเชิงภารกิจแห่งรัฐ การลดขั้นตอนการปฏิบัติงาน การลดภารกิจ และยุบเลิกหน่วยงานที่ไม่จำเป็น การกระจายภารกิจและทรัพยากรให้แก่ท้องถิ่น การกระจายอำนาจ การตัดสินใจ การอำนวยความสะดวก และการตอบสนองความต้องการของประชาชน โดยมีผู้รับผิดชอบต่อผลงาน...ทั้งนี้ ใน การปฏิบัติหน้าที่ของส่วนราชการต้องใช้วิธีการบริหารกิจการบ้านเมืองที่ดี

เทิดคุณธรรม (T : TRANSPARENCY)

: ข้าราชการองค์การบริหารส่วนตำบลเกาะรอ จะต้องปฏิบัติหน้าที่ราชการด้วยความโปร่งใส และเป็นธรรม

พันธกิจ

- สร้างระบบการพัฒนากำลังคนการจัดการความรู้ให้เป็นมาตรฐาน
- ส่งเสริมการทานแบบบูรณาการ ภายใต้อำนาจการมี ส่วนร่วมเพื่อสร้างทีมงานและเครือข่าย โดยเน้นการมีสัมพันธภาพที่ดี
- ส่งเสริมและพัฒนากระบวนการเรียนรู้บุคลากร อบต.เกาะรอ ทุกส่วนราชการ/หน่วยงานอย่างเป็นระบบต่อเนื่องและทั่วถึง
- เสริมสร้างเครือข่ายความร่วมมือทางวิชาการกับองค์กรต่างๆ
- ดำเนินการและพัฒนาการฝึกอบรม โดยการใช้ความรู้ความเข้าใจทักษะและทัศนคติในกระบวนการทำงาน ตลอดจนเสริมสร้างความเชื่อมั่นตนเอง และให้เกิดแก่บุคลากรในสังกัดทุกหน่วยงาน

เป้าหมายเชิงกลยุทธ์

- บุคลากรองค์การบริหารส่วนตำบลเกษตร สามารถปฏิบัติงานได้อย่างมืออาชีพ (Knowledge Worker) สอดคล้องกับการพัฒนาระบบราชการ
- ระบบการพัฒนากำลังคนองค์การบริหารส่วนตำบลเกษตร มีมาตรฐานสามารถรองรับภารกิจการพัฒนาบุคลากรของ อบต.เกษตร ได้อย่างมีประสิทธิภาพ
- วิชาการและระบบสารสนเทศการฝึกอบรมมีคุณภาพ ทันสมัย เหมาะสม และเพียงพอ
- กระบวนการเรียนรู้ของบุคลากรสังกัด อบต.เกษตร มีความต่อเนื่อง สามารถสร้างองค์ความรู้และเผยแพร่สู่สาธารณะได้อย่างมีประสิทธิภาพ

การวิเคราะห์การจัดทำแผนพัฒนาบุคลากรด้วยเทคนิค SWOT Analysis

จุดแข็ง (Strengths : S)

- ๑.ผู้บริหารมีความสนใจเห็นความสำคัญในการพัฒนาบุคลากรโดยการให้ทุนการศึกษาต่อ
- ๒.บุคลากรมีการพัฒนาตนโดยการศึกษาต่อในระดับที่สูงขึ้น
- ๓.กรมส่งเสริมการปกครองส่วนท้องถิ่น ให้ความสำคัญในการพัฒนาคน โดยการกำหนดนโยบายให้พนักงาน อบต. ได้ศึกษาต่อถึงระดับปริญญาโทด้วยการเตรียมความพร้อมด้านสถานที่ศึกษา และแนวทางการให้ทุนการศึกษา
- ๔.บุคลากรมีความก้าวหน้าในสายงาน เนื่องจากองค์กรปกครองส่วนท้องถิ่นได้ขยายใหญ่ ปรับขนาดเป็นขนาดกลาง และมีแนวโน้มที่จะจัดตั้งเป็นเทศบาลตำบลในอนาคต
- ๕.พนักงานส่วนตำบลมีโอกาสเข้าถึงระบบสารสนเทศได้อย่างทั่วถึง มีการติดตั้งระบบอินเทอร์เน็ตภายในสำนักงาน

จุดอ่อน (Weaknesses : W)

- ๑.สำนักงานมีความคับแคบ ไม่เพียงพอในการให้บริการ
- ๒.จำนวนพนักงานส่วนตำบลบรรจุแต่งตั้งไม่ครบตามกรอบอัตรากำลัง ปริมาณงานมากกว่าจำนวนบุคลากร
- ๓.พนักงานส่วนตำบลและพนักงานจ้างบางส่วนไม่มีความชำนาญในงานที่ปฏิบัติ

โอกาส (Opportunities : O)

- ๑.กรมส่งเสริมให้ความสำคัญต่อการพัฒนาบุคลากร
- ๒.การเข้าถึงระบบสารสนเทศ เช่น การค้นหาข้อมูลด้วยอินเทอร์เน็ต เป็นต้น
- ๓.พนักงานส่วนตำบลมีความก้าวหน้าตามสายงาน
- ๔.มีการแลกเปลี่ยนเรียนรู้ซึ่งกันและกัน ระหว่างหน่วยงานด้วยการศึกษาดูงาน
- ๕.มียุทธศาสตร์ร่วมกันในการพัฒนาบุคลากร เช่น อบรมร่วมกัน
- ๖.อบต.ให้ทุนการศึกษาแก่พนักงานส่วนตำบลได้ศึกษาต่อในระดับที่สูงขึ้น

อุปสรรค (Threat : T)

- ๑.กฎหมาย ระเบียบข้อบังคับ ยังไม่เอื้อต่อการพัฒนาบุคลากรอย่างมีประสิทธิภาพ
- ๒.พนักงานส่วนตำบลบางคนยังขาดการพัฒนาตน ไม่เรียนรู้งาน
- ๓.พนักงานส่วนตำบลขาดความรู้ ความเข้าใจ เรื่องวินัย
- ๔.งบประมาณในการพัฒนาบุคลากรต้องใช้อย่างจำกัด
- ๕.งบประมาณในการพัฒนามุ่งเน้นในด้านการพัฒนาโครงสร้างพื้นฐาน มากกว่าการพัฒนาคน

๔.๓ ค่านิยม

“ทันสมัย โปร่งใส มีคุณธรรม พัฒนาบุคคล”

๔.๔ เป้าประสงค์

องค์การบริหารส่วนตำบลเกาะรอ กำหนดเป้าประสงค์ของการจัดแผนพัฒนาบุคลากรองค์กรปกครองส่วนท้องถิ่น ๓ ปี เพื่อพัฒนาบุคลากรข้าราชการหรือพนักงานส่วนท้องถิ่น ลูกจ้าง และพนักงานจ้าง ดังนี้

๑) บุคลากรมีขีดความสามารถ ทักษะ ความรู้ และสมรรถนะที่หลากหลายในการปฏิบัติงานตามภารกิจขององค์การบริหารส่วนตำบลเกาะรอ

๒) องค์การบริหารส่วนตำบลเกาะรอ มีการวางแผนพัฒนาบุคลากร การวางแผนพัฒนาความก้าวหน้าในสายอาชีพให้แก่ข้าราชการหรือพนักงานส่วนท้องถิ่น

๓) บุคลากรมีจิตสำนึก ประพฤติปฏิบัติตน ตามค่านิยม คุณธรรมจริยธรรม วัฒนธรรมการทำงานร่วมกัน โดยยึดหลักธรรมาภิบาล

๔) บุคลากรมีความผูกพันกับองค์การบริหารส่วนตำบลเกาะรอ มีคุณภาพชีวิตการทำงานที่ดี และมีความสุขในการทำงาน

๕) พัฒนาบุคลากรให้มีคุณภาพชีวิตและมีความสุขในวัยหลังเกษียณ

๖)

๔.๕ ยุทธศาสตร์การพัฒนาบุคลากร

ยุทธศาสตร์การพัฒนาทรัพยากรบุคคล องค์การบริหารส่วนตำบลเกาะรอ

ยุทธศาสตร์ที่ ๑ ยุทธศาสตร์ด้านการสร้างระบบการจัดการความรู้และการพัฒนากำลังคน

ยุทธศาสตร์ที่ ๒ การพัฒนาบุคลากรทุกระดับให้มีประสิทธิภาพเพื่อรองรับการเปลี่ยนแปลง

ยุทธศาสตร์ที่ ๓ ยุทธศาสตร์ด้านการสร้างองค์กรแห่งการเรียนรู้ (learning Organization)

ยุทธศาสตร์ที่ ๔ เสริมสร้างวัฒนธรรมองค์กรให้บุคลากรมีจิตสาธารณะ คุณธรรม จริยธรรม และการสร้างความสุขในองค์กร

ยุทธศาสตร์ที่ ๑ ยุทธศาสตร์ด้านการสร้างระบบการจัดการความรู้และการพัฒนากำลังคน

| แผนงาน/โครงการ | ตัวชี้วัด ผลการดำเนินงาน | รายละเอียดโครงการ |
|---|---|--|
| ๑.๑ แผนงานด้านพัฒนาความรู้ในองค์กร -การดำเนินงานของคณะกรรมการพัฒนาระบบราชการและยุทธศาสตร์กำลังคน อบต.เกาะรอ -การจัดประชุมแลกเปลี่ยนเรียนรู้เวทีวิชาการข้าราชการรู้ทันการเปลี่ยนแปลง | -จำนวนครั้งการประชุมของคณะกรรมการพัฒนาระบบราชการและยุทธศาสตร์กำลังคน อบต.เกาะรอ -จำนวนครั้งของการจัดเวทีวิชาการข้าราชการรู้ทันการเปลี่ยนแปลง | -จัดกิจกรรมประชุมเพื่อกำหนดแนวทางและการดำเนินงานพัฒนาระบบราชการและยุทธศาสตร์การพัฒนา อบต.เกาะรอ -จัดประชุมแลกเปลี่ยนความรู้วิชาการด้านต่างๆ เป็นประจำทุกเดือน เดือนละ ๑ ครั้ง รวม ๑๒ ครั้ง/ปี |

| แผนงาน/โครงการ | ตัวชี้วัด ผลการดำเนินงาน | รายละเอียดโครงการ |
|---|--|---|
| <p>๑.๒ แผนงานจัดทำระบบแผนและประสานการพัฒนาาระบบราชการ หน่วยงานต่างๆ ในสังกัด อบต. เกษร</p> <ul style="list-style-type: none"> -การจัดทำแผนพัฒนาบุคลากรในสังกัด -การหาความจำเป็น (Training Need) ในการพัฒนาบุคลากร -การประชุมประสานแผนการพัฒนาบุคลากร -การจัดระบบฐานข้อมูลบุคลากร อบต. เกษร | <ul style="list-style-type: none"> -หน่วยงาน/ส่วนราชการในสังกัด อบต. เกษรจัดทำแผนปฏิบัติการเพื่อเป็นแนวทางในการพัฒนาบุคลากรในสังกัดปีงบประมาณ ๒๕๖๗ แล้วเสร็จ -ทุกส่วนราชการ/หน่วยงานมีการหาความจำเป็น(Training Need) และมีเอกสารแสดงขั้นตอนการหาความ | <ul style="list-style-type: none"> -ส่วนราชการ/หน่วยงานสังกัด อบต. เกษรจัดทำแผนพัฒนาบุคลากรในสังกัด -ทุกส่วนราชการจัดให้มีการหาความจำเป็น(Training Need) เบื้องต้นในการพัฒนาบุคลากรและใช้เป็นข้อมูลในการจัดทำแผนการพัฒนาบุคลากรในสังกัด-จัดการประชุมส่วนราชการ/หน่วยงานจัดทำแผนการพัฒนาบุคลากร ปีงบประมาณ ๒๕๖๗ -ทุกส่วนราชการ/หน่วยงานจัดทำข้อมูลบุคลากรในสังกัดให้เป็นปัจจุบัน ครบถ้วนและสามารถนำมาปรับใช้ได้ทันที |
| <p>๑.๓ แผนงานด้านการบริหารงานบุคลากร</p> <ul style="list-style-type: none"> - มีการแต่งตั้ง (ย้าย) ข้าราชการในสังกัด - การเลื่อนขั้นเงินเดือน ข้าราชการในสังกัด - การดำเนินการทางวินัย - การสรรหา และเลือกสรรบุคลากรในสังกัดที่มีอัตราตำแหน่งว่าง | <ul style="list-style-type: none"> -มีการแต่งตั้ง (ย้าย) ข้าราชการในสังกัดทุกระดับ -มีการเลื่อนขั้นเงินเดือนข้าราชการในสังกัด - มีการดำเนินการทางวินัย - มีการสรรหาและเลือกสรรบุคลากรในสังกัดที่มีอัตราตำแหน่งว่าง | <ul style="list-style-type: none"> -งานบุคลากรจัดทำข้อมูลบุคลากรให้เป็นปัจจุบันครบถ้วนและสามารถนำมาปรับใช้ได้ทันที -การเลื่อนขั้นเงินเดือนพนักงานส่วนตำบล/ลูกจ้างประจำ ในสังกัดให้หัวหน้าส่วนราชการแสดงข้อคิดเห็นประกอบการเลื่อนขั้นเงินเดือน - นายก อบต.สามารถดำเนินการทางวินัยสำหรับข้าราชการท้องถิ่นและบุคลากรในสังกัด - ดำเนินการสรรหาและเลือกสรรบุคลากรในสังกัดที่มีอัตราตำแหน่งว่าง |
| <p>๑.๔ แผนงานพัฒนาบุคลากรโดยการศึกษาต่อ ฝึกอบรม ทักษะศึกษาดูงานภายใน/ภายนอกประเทศ</p> <ul style="list-style-type: none"> - การจัดทำทะเบียนข้อมูลข้าราชการ - โครงการพัฒนาบุคลากรโดยการศึกษาต่อทั้งในประเทศและต่างประเทศ - โครงการพัฒนาบุคลากรโดยการศึกษาดูงาน/ฝึกอบรมกับหน่วยงานภายนอก ทั้งภายใน ประเทศและต่างประเทศ | <ul style="list-style-type: none"> - มีการจัดทำทะเบียนข้อมูลข้าราชการ - มีข้าราชการ/บุคลากรที่เข้ารับการอบรมดูงานกับหน่วยงานในต่างประเทศ/ภายนอก | <ul style="list-style-type: none"> - มีการจัดทำข้อมูลข้าราชการศึกษาต่อเพื่อรวบรวมเป็นข้อมูลในการใช้บุคลากรให้สอดคล้องกับความรู้ความสามารถ (Put the Right man on the Right job) - ข้าราชการในสังกัดได้ศึกษาต่อตามความต้องการขององค์กรโดยการสนับสนุนทุนของ อบต., ทุนส่วนตัว - มีข้าราชการ/บุคลากรที่เข้ารับการอบรมดูงานกับหน่วยงานภายนอก หรือโครงการอบรมดูงานของ อบต. ในกลุ่มประเทศเอเชีย (กลุ่มประเทศเพื่อนบ้านเพื่อศึกษาและแลกเปลี่ยนวัฒนธรรม) |

ยุทธศาสตร์ที่ ๒ การพัฒนาบุคลากรทุกระดับให้มีประสิทธิภาพเพื่อรองรับการเปลี่ยนแปลง

| แผนงาน/โครงการ | ตัวชี้วัด ผลการดำเนินงาน | รายละเอียดโครงการ |
|---|---|---|
| ๒.๑ แผนงานฝึกอบรมบุคลากรตามความจำเป็น (หลักสูตรกลาง) - แผนงานฝึกอบรมบุคลากรในสังกัดหน่วยงานต่างๆ (หลักสูตรเฉพาะด้าน) | <ul style="list-style-type: none"> - มีการจัดการฝึกอบรมสัมมนา จัดประชุมเชิงปฏิบัติการ หรือ การให้ความรู้ในลักษณะของการจัดหลักสูตรต่างๆ แก่ข้าราชการและบุคลากรในสังกัด ตามความจำเป็นและเป็นประโยชน์กับหน่วยงานโดยกรมส่งเสริมการปกครองท้องถิ่นจัดทำเป็นหลักสูตรกลาง - มีการจัดการฝึกอบรม สัมมนา จัดประชุมเชิงปฏิบัติการหรือให้ความรู้ในลักษณะของการจัดหลักสูตรต่างๆ โดยจัดทำเป็นหลักสูตรเฉพาะด้าน เช่น ด้านสาธารณสุข ด้านการเกษตร การพัฒนาชุมชน ฯลฯ | <ul style="list-style-type: none"> - กรมส่งเสริมการปกครองท้องถิ่นจัดทำหลักสูตรกลางเพื่อให้ความรู้แก่ประชาชนและบุคลากรในสังกัด - ส่วนราชการ/หน่วยงานจัดทำหลักสูตรเฉพาะด้านเพื่อพัฒนาบุคลากรในสังกัด เป็นการเพิ่มและพัฒนาศักยภาพในการปฏิบัติให้แก่บุคลากรในสังกัด |

ยุทธศาสตร์ที่ ๓ ยุทธศาสตร์ด้านการสร้างองค์กรแห่งการเรียนรู้ (Learning)

| แผนงาน/โครงการ | ตัวชี้วัด ผลการดำเนินงาน | รายละเอียดโครงการ |
|---|---|--|
| ๓.๑ แผนงานจัดการความรู้เพื่อสนับสนุนประเด็นยุทธศาสตร์และการพัฒนากำลังคน | <ul style="list-style-type: none"> - มีการทำแผนการจัดการความรู้เพื่อสนับสนุนประเด็นยุทธศาสตร์ | <ul style="list-style-type: none"> - จัดให้มีคณะทำงานจัดทำระบบการบริหารความรู้เพื่อสนับสนุนประเด็นยุทธศาสตร์ การพัฒนาจังหวัด ปี ๒๕๖๗-๒๕๖๙ |
| ๓.๒ แผนงานสร้างเครือข่ายความร่วมมือในการพัฒนากำลังคนเพื่อสนับสนุนประเด็นยุทธศาสตร์จังหวัด - โครงการความร่วมมือทางวิชาการระหว่างหน่วยงานต่างๆ ในสังกัดพื้นที่ อบต. เกษร - โครงการความร่วมมือทางวิชาการระหว่างอบต. เกษร และองค์กรภายนอกทั้งภาครัฐและเอกชน | <ul style="list-style-type: none"> - มีการทำโครงการความร่วมมือทางวิชาการระหว่างหน่วยงานต่างๆ ในสังกัดพื้นที่ อบต. เกษร - มีการจัดทำโครงการความร่วมมือทางวิชาการระหว่างหน่วยงานและองค์กรภายนอก อบต. เกษร | <ul style="list-style-type: none"> - สนับสนุนให้มีการจัดทำโครงการความร่วมมือทางวิชาการระหว่างหน่วยงานต่างๆ ในสังกัดพื้นที่ อบต. เกษร เป็นการแสวงหาความร่วมมือในการพัฒนาบุคลากรระหว่างหน่วยงานต่างๆ - จัดให้มีการจัดทำโครงการความร่วมมือทางวิชาการระหว่างหน่วยงานและองค์กรภายนอก อบต. เกษรเพื่อเป็นการแสดงความร่วมมือและสร้างเครือข่ายการพัฒนาบุคลากร |

ยุทธศาสตร์ที่ ๔ เสริมสร้างวัฒนธรรมองค์กรให้บุคลากรมีจิตสาธารณะ คุณธรรม จริยธรรม และการสร้าง
ความสุขในองค์กร

| แผนงาน/โครงการ | ตัวชี้วัด ผลการดำเนินงาน | รายละเอียดโครงการ |
|--|---|---|
| ๑) โครงการฝึกอบรมจิตอาสา และ คุณธรรมจริยธรรม ประจำปี | ร้อยละของบุคลากรที่ผ่าน การประเมินการทดสอบหลังการ ฝึกอบรม (ร้อยละ ๘๐) | ๑) บุคลากรทุกระดับมีจิตสาธารณะ คุณธรรม จริยธรรม และเจตคติการเป็น ข้าราชการที่ดี ๒) บุคลากรทุกระดับมีการพัฒนา เสริมสร้างวัฒนธรรมองค์กรที่ดี และ สร้างความสมัครสมานสามัคคีในองค์กร |
| ๒) โครงการจัดกิจกรรมการต้านทุจริต คอร์รัปชัน ในองค์กรปกครองส่วนท้องถิ่น | ร้อยละของบุคลากรที่ผ่าน การประเมินการทดสอบหลังการ ฝึกอบรม (ร้อยละ ๘๐) | ๑) บุคลากรทุกระดับมีจิตสาธารณะ คุณธรรม จริยธรรม และเจตคติการเป็น ข้าราชการที่ดี ๒) บุคลากรทุกระดับมีการพัฒนา เสริมสร้างวัฒนธรรมองค์กรที่ดี และ สร้างความสมัครสมานสามัคคีในองค์กร |

ยุทธศาสตร์ที่ ๑ การพัฒนาบุคลากรทุกระดับเพื่อก้าวไปสู่ความเป็นมืออาชีพ

| วัตถุประสงค์และเป้าหมาย | โครงการ/กิจกรรม | ตัวชี้วัด | ค่าเป้าหมายประจำปี | | | งบประมาณ | | | ช่วงเวลา | วิธีการพัฒนาบุคลากร | หน่วยงานดำเนินการ |
|--|--|--|--------------------|--------------|--------------|--------------------------|---------|---------|-----------|--------------------------|------------------------------|
| | | | ๒๕๖๗ (คน) | ๒๕๖๘ (คน) | ๒๕๖๙ (คน) | ๒๕๖๗ | ๒๕๖๘ | ๒๕๖๙ | | | |
| บุคลากรทุกระดับมีความรู้ ความสามารถ ทักษะ และสมรรถนะที่จำเป็นในการปฏิบัติงานตามเกณฑ์ที่กำหนด | ๑) โครงการฝึกอบรมหลักสูตรปฐมนิเทศข้าราชการหรือพนักงานส่วนท้องถิ่นบรรจุใหม่ | ร้อยละของบุคลากรที่ผ่านหลักสูตรปฐมนิเทศข้าราชการหรือพนักงานส่วนท้องถิ่นบรรจุใหม่ (ร้อยละ ๑๐๐) | ๔ | ๔ | ๔ | การฝึกอบรม | ๔๐,๐๐๐ | ๔๐,๐๐๐ | ต.ค.-ก.ย. | การฝึกอบรม | กรมส่งเสริมการปกครองท้องถิ่น |
| | ๒) โครงการฝึกอบรมหลักสูตรตามสายงานของพนักงานส่วนตำบล | ร้อยละของบุคลากรที่ผ่านฝึกอบรมหลักสูตรตามสายงานของข้าราชการหรือพนักงานส่วนท้องถิ่น (ร้อยละ ๙๐) | ๑๘ | ๑๘ | ๑๘ | การฝึกอบรมเชิงปฏิบัติการ | ๒๑๐,๐๐๐ | ๒๑๐,๐๐๐ | ต.ค.-ก.ย. | การฝึกอบรมเชิงปฏิบัติการ | กรมส่งเสริมการปกครองท้องถิ่น |
| รวม | | | ๒๒ | ๒๒ | ๒๒ | | ๒๕๐,๐๐๐ | ๒๕๐,๐๐๐ | | | |

ยุทธศาสตร์ที่ ๒ การพัฒนาบุคลากรทุกระดับให้มีประสิทธิภาพเพื่อรองรับการเปลี่ยนแปลง

| วัตถุประสงค์และเป้าหมาย | โครงการ/กิจกรรม | ตัวชี้วัด | ค่าเป้าหมายประจำปี | | | งบประมาณ | | | ช่วงเวลา | วิธีการพัฒนาบุคลากร | หน่วยงานดำเนินการ |
|---|---|---|--------------------|--------------|--------------|----------|---------|---------|-----------|-----------------------------------|--------------------------|
| | | | ๒๕๖๗ (คน) | ๒๕๖๘ (คน) | ๒๕๖๙ (คน) | ๒๕๖๗ | ๒๕๖๘ | ๒๕๖๙ | | | |
| ๑)บุคลากรทุกระดับมีความรู้ทักษะสมรรถนะที่เหมาะสมกับการปฏิบัติงานและพร้อมรับการเปลี่ยนแปลง | โครงการฝึกอบรมเชิงปฏิบัติการเพื่อเพิ่มประสิทธิภาพในการปฏิบัติงานขององค์กรปกครองส่วนท้องถิ่น | ร้อยละของบุคลากรที่ผ่านการประเมินการทดสอบหลังการฝึกอบรม (ร้อยละ ๘๐) | ๑๘ | ๑๘ | ๑๐ | ๑๘๐,๐๐๐ | ๑๘๐,๐๐๐ | ๑๘๐,๐๐๐ | ต.ค.-ก.ย. | ๑) การฝึกอบรม ๒) การฝึกปฏิบัติ | องค์กรปกครองส่วนท้องถิ่น |
| ๒) บุคลากรทุกระดับมีความรู้ทักษะด้านดิจิทัลพัฒนานวัตกรรมในการปฏิบัติงาน | โครงการฝึกอบรมเชิงปฏิบัติการเพื่อเพิ่มทักษะด้านดิจิทัลและการพัฒนานวัตกรรมในยุคดิจิทัล | ร้อยละของบุคลากรที่ผ่านการประเมินการทดสอบการฝึกอบรม (ร้อยละ ๘๐) | ๗ | ๗ | ๗ | ๗๐,๐๐๐ | ๗๐,๐๐๐ | ๗๐,๐๐๐ | ต.ค.-ก.ย. | ๑) การฝึกอบรม ๒) การฝึกปฏิบัติ | องค์กรปกครองส่วนท้องถิ่น |
| รวม | | | ๒๕ | ๒๕ | ๒๕ | ๒๕๐,๐๐๐ | ๒๕๐,๐๐๐ | ๒๕๐,๐๐๐ | | | |

ยุทธศาสตร์ที่ ๓ การพัฒนาและเสริมสร้างการบริหารงานบุคคลและองค์กรแห่งการเรียนรู้

| วัตถุประสงค์และเป้าหมาย | โครงการ/กิจกรรม | ตัวชี้วัด | ค่าเป้าหมายประจำปี | | | งบประมาณ | | | ช่วงเวลา | วิธีการพัฒนาบุคลากร | หน่วยงานดำเนินการ |
|---|---|---|--------------------|--------------|--------------|----------|---------|---------|-----------|-----------------------------------|--------------------------------|
| | | | ๒๕๖๗ (คน) | ๒๕๖๘ (คน) | ๒๕๖๙ (คน) | ๒๕๖๗ | ๒๕๖๘ | ๒๕๖๙ | | | |
| ๑) บุคลากรที่รับผิดชอบสามารถดำเนินการบริหารงานบุคคลได้อย่างมีประสิทธิภาพ | ๑) โครงการฝึกอบรมเชิงปฏิบัติการการบริหารงานบุคคลขององค์กรปกครองส่วนท้องถิ่น | ร้อยละของบุคลากรที่ผ่านการประเมินการทดสอบหลังการฝึกอบรม (ร้อยละ ๘๐) | ๑๕ | ๑๕ | ๑๕ | - | - | - | ต.ค.-ก.ย. | ๑) การฝึกอบรม ๒) การฝึกปฏิบัติ | อบต.เกษร |
| | ๒) โครงการการเรียนรู้ด้วยตนเองผ่านสื่ออิเล็กทรอนิกส์ (e-Learning) | ร้อยละของบุคลากรที่ผ่านการเรียนรู้ด้วยตนเอง (ร้อยละ ๘๐) | ๒๐ | ๒๐ | ๒๐ | - | - | - | ต.ค.-ก.ย. | ๑) การฝึกอบรม | สถาบันการศึกษาให้บริการวิชาการ |
| ๒) บุคลากรทุกระดับมีการพัฒนา เสริมสร้างวัฒนธรรมองค์กรที่ดี และสร้างความสมัครสมานสามัคคีในองค์กร | โครงการสัมมนาและการศึกษาดูงานขององค์กรปกครองส่วนท้องถิ่นประจำปี | ร้อยละของบุคลากรที่ผ่านการประเมินการทดสอบหลังการฝึกอบรม (ร้อยละ ๘๐) | ๔๐ | ๕๐๐ | ๕๐๐ | ๓๐๐,๐๐๐ | ๓๐๐,๐๐๐ | ๓๐๐,๐๐๐ | ต.ค.-ก.ย. | ๑) การฝึกอบรม ๒) การฝึกปฏิบัติ | อบต.เกษร |
| รวม | | | ๗๕ | ๗๕ | ๗๕ | ๓๐๐,๐๐๐ | ๓๐๐,๐๐๐ | ๓๐๐,๐๐๐ | | | |

ยุทธศาสตร์ที่ ๔ เสริมสร้างวัฒนธรรมองค์กรให้บุคลากรมีจิตสาธารณะ คุณธรรม จริยธรรม และการสร้างความสุขในองค์กร

| วัตถุประสงค์และเป้าหมาย | โครงการ/กิจกรรม | ตัวชี้วัด | ค่าเป้าหมายประจำปี | | | งบประมาณ | | | ช่วงเวลา | วิธีการพัฒนาบุคลากร | หน่วยงานดำเนินการ |
|--|---|---|--------------------|--------------|--------------|----------|--------|--------|-----------|-----------------------------------|-------------------|
| | | | ๒๕๖๗ (คน) | ๒๕๖๘ (คน) | ๒๕๖๙ (คน) | ๒๕๖๗ | ๒๕๖๘ | ๒๕๖๙ | | | |
| ๑) บุคลากรทุกระดับมีจิตสาธารณะ คุณธรรม จริยธรรม และเจตคติการเป็นข้าราชการที่ดี | ๑) โครงการกิจกรรมจิตอาสา และคุณธรรมจริยธรรมประจำปี | ร้อยละของบุคลากรที่ผ่านการประเมินการทดสอบหลังการฝึกอบรม (ร้อยละ ๘๐) | ๓๐ | ๓๐ | ๓๐ | - | - | - | ต.ค.-ก.ย. | ๑) การฝึกอบรม ๒) การฝึกปฏิบัติ | อบต.เกาะรอ |
| | ๒) โครงการจัดกิจกรรมการด้านทุจริตคอร์รัปชันในองค์กรปกครองส่วนท้องถิ่น | ร้อยละของบุคลากรที่ประกาศเจตนารมณ์และเข้าร่วมกิจกรรม (ร้อยละ ๑๐๐) | ๓๐ | ๓๐ | ๓๐ | - | - | - | ต.ค.-ก.ย. | ๑) การฝึกอบรม ๒) การฝึกปฏิบัติ | อบต.เกาะรอ |
| | ๓) โครงการฝึกอบรมคุณธรรมจริยธรรมประจำปี | บุคลากร พนักงานส่วนตำบล ลูกจ้าง พนักงาน ผู้บริหาร สมาชิกสภาเข้าร่วมโครงการ(ร้อยละ ๘๐) | ๓๐ | ๓๐ | ๓๐ | ๕๕,๐๐๐ | ๕๕,๐๐๐ | ๕๕,๐๐๐ | ต.ค.-ก.ย. | ๑) การฝึกอบรม ๒) การฝึกปฏิบัติ | อบต.เกาะรอ |
| รวม | | | ๙๐ | ๙๐ | ๙๐ | ๕๕,๐๐๐ | ๕๕,๐๐๐ | ๕๕,๐๐๐ | | | |

สรุปยุทธศาสตร์การพัฒนาศูนย์ ๓ ปี ขององค์การบริหารส่วนตำบลเกาะรอ อำเภอรามัน จังหวัดยะลา
ประจำปีงบประมาณ พ.ศ. ๒๕๖๗ - ๒๕๖๙

| ลำดับ | ยุทธศาสตร์การพัฒนาศูนย์ | จำนวนโครงการ | | | งบประมาณ | | | หมายเหตุ |
|------------|--|--------------|-----------|-----------|----------------|----------------|----------------|-------------|
| | | ๒๕๖๗ | ๒๕๖๘ | ๒๕๖๙ | ๒๕๖๗ | ๒๕๖๘ | ๒๕๖๙ | |
| ๑ | การพัฒนาศูนย์ทุกระดับเพื่อก้าวไปสู่ความเป็นมืออาชีพ | ๘ | ๘ | ๘ | ๒๕๐,๐๐๐ | ๒๕๐,๐๐๐ | ๒๕๐,๐๐๐ | ต.ค. - ก.ย. |
| ๒ | การพัฒนาศูนย์ทุกระดับให้มีประสิทธิภาพเพื่อรองรับการเปลี่ยนแปลง | ๗ | ๗ | ๗ | ๒๕๐,๐๐๐ | ๒๕๐,๐๐๐ | ๒๕๐,๐๐๐ | ต.ค. - ก.ย. |
| ๓ | การพัฒนาและเสริมสร้างการบริหารงานบุคคลและองค์กรแห่งการเรียนรู้ | ๑ | ๑ | ๑ | ๓๐๐,๐๐๐ | ๓๐๐,๐๐๐ | ๓๐๐,๐๐๐ | ต.ค. - ก.ย. |
| ๔ | เสริมสร้างวัฒนธรรมองค์กรให้บุคลากรมีจิตสาธารณะ คุณธรรม จริยธรรม และการสร้างความสุขในองค์กร | ๑ | ๑ | ๑ | ๕๕,๐๐๐ | ๕๕,๐๐๐ | ๕๕,๐๐๐ | ต.ค. - ก.ย. |
| รวม | | ๑๗ | ๑๗ | ๑๗ | ๘๕๕,๐๐๐ | ๘๕๕,๐๐๐ | ๘๕๕,๐๐๐ | |

ส่วนที่ ๕ การติดตามประเมินผลการพัฒนาบุคลากร

การบริหารจัดการและการติดตามประเมินผลยุทธศาสตร์การพัฒนาทรัพยากรบุคคล

องค์การบริหารส่วนตำบลเกษร ได้กำหนดโครงสร้างการบริหารจัดการ และแนวทางการติดตามประเมินผล เพื่อใช้เป็นเครื่องมือวัดความสำเร็จของแผนยุทธศาสตร์การพัฒนาทรัพยากรบุคคล ว่าบรรลุตามเป้าหมายที่ตั้งไว้หรือไม่อย่างน้อยเพียงใด โดยได้กำหนดแนวทางไว้ ดังนี้

การบริหารจัดการ

การบริหารจัดการและติดตามผลการทำงานตามยุทธศาสตร์การพัฒนาทรัพยากรบุคคล ขององค์การบริหารส่วนตำบลเกษร จะดำเนินการดังนี้

๑.๑) ให้มีการตั้งคณะกรรมการติดตามประเมินตามยุทธศาสตร์การพัฒนาทรัพยากรบุคคล ทำหน้าที่ วิเคราะห์และวางระบบการติดตามประเมินผล และรายงานผลการดำเนินงานต่อคณะกรรมการพัฒนายุทธศาสตร์พัฒนากำลังคนองค์การบริหารส่วนตำบลเกษร โดยมีผังโครงสร้างองค์กรและการบริหารจัดการและการติดตามประเมินผล แสดงดังรูปที่ ๑.๑

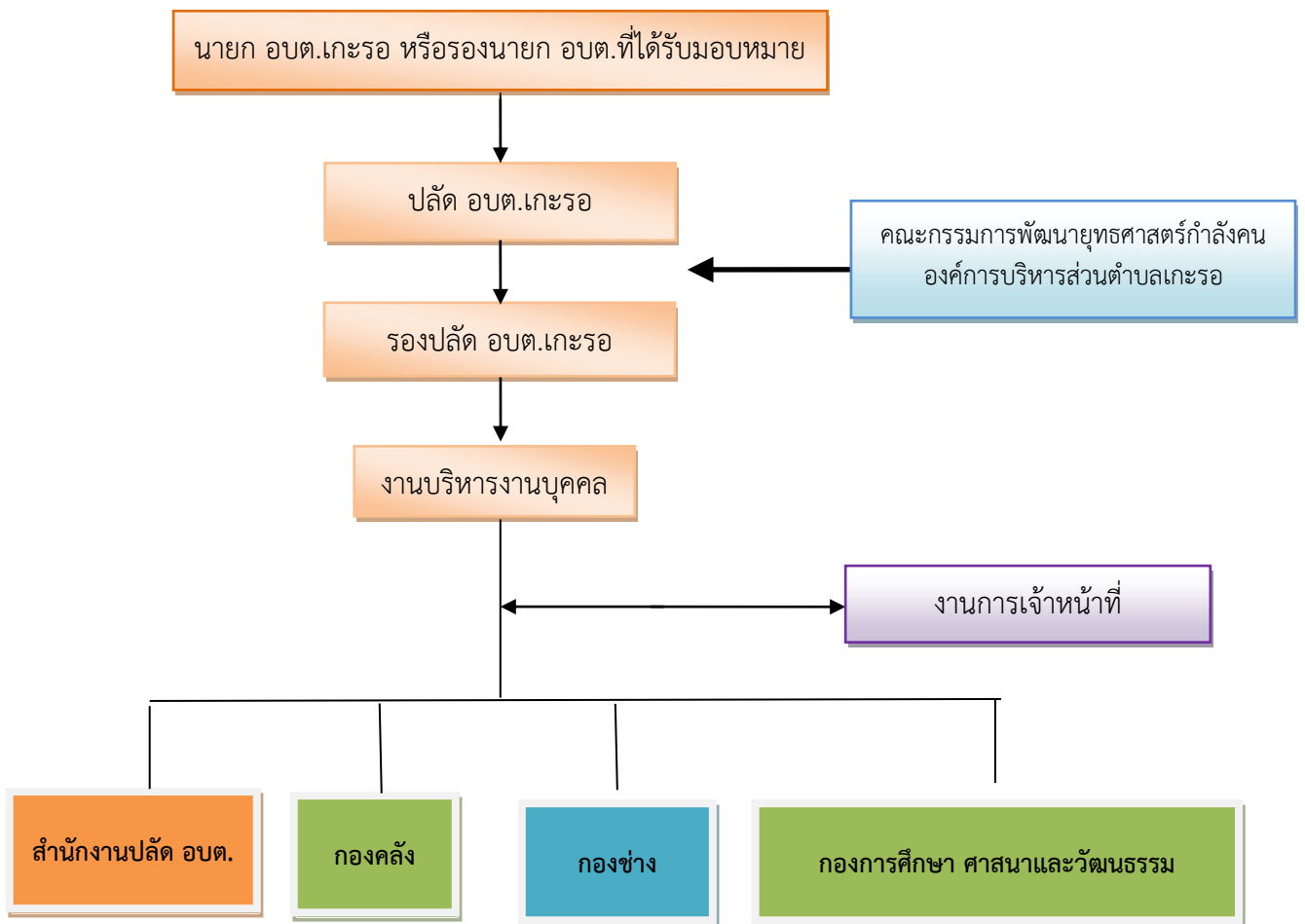

รูปที่ ๑.๑ แสดงโครงสร้างองค์กรและการบริหารจัดการและการติดตามประเมินผล

ความหมาย

- สายการบังคับบัญชาโดยตรง
- ↔ การประสานงาน
- ← Flow ของการรายงาน

ความรับผิดชอบ

๑. ให้คณะกรรมการติดตามประเมินผลแผนยุทธศาสตร์การพัฒนากำลังคน รายงานผลการทำงาน ต่อคณะกรรมการพัฒนาแผนยุทธศาสตร์การพัฒนากำลังคนองค์การบริหารส่วนตำบลเกาะรอ และผู้บริหาร ระดับสูง เป็นประจำทุก ๓ เดือน

๒. เพื่อให้การพัฒนางานด้านการบริหารทรัพยากรบุคคลขององค์การบริหารส่วนตำบลเกาะรอ ดำเนินการไปตามแผนแม่บทฯ ดังกล่าวอย่างมีประสิทธิภาพ และบังเกิดผลในทางปฏิบัติ จึงต้อง ดำเนินการต่อไป

๓. จัดทำแผนปฏิบัติการประจำปีด้านการบริหารทรัพยากรบุคคลขององค์การบริหารส่วนตำบล เกาะรอ ที่สอดคล้องกับแผนแม่บทฯ เพื่อเกิดความชัดเจนในการดำเนินงานและประสานงาน

๔. สร้างความเข้าใจแก่ผู้เกี่ยวข้องทุกส่วนราชการ เพื่อให้มีความรู้ความเข้าใจ ยอมรับและนำ แผนไปสู่การปฏิบัติ

การติดตามประเมินผล

เพื่อให้การติดตามประเมินผลมีประสิทธิภาพ จึงต้องมีการดำเนินงานดังต่อไปนี้

๒.๑ กำหนดตัวชี้วัดเพื่อเป็นเครื่องมือวัดความสำเร็จและผลกระทบของการดำเนินการตามแผน แม่บทฯ ขององค์การบริหารส่วนตำบลเกาะรอ โดยกำหนดตัวชี้วัดเป็น ๒ ระดับ ดังนี้

๒.๑.๑ ตัวชี้วัดตามเป้าหมายระดับยุทธศาสตร์ ซึ่งเป็นการวัดประสิทธิผลของแต่ละ ยุทธศาสตร์การพัฒนา (Output)

๒.๑.๒ ตัวชี้วัดระดับโครงการ เป็นการวัดความสำเร็จและผลกระทบของโครงการ

เป้าหมายการพัฒนา

การพัฒนาบุคลากรท้องถิ่น คณะผู้บริหาร สภาองค์การบริหารส่วนตำบล พนักงานส่วนตำบล และการพัฒนาบุคลากรท้องถิ่น ในการส่งเสริมให้ได้รับการศึกษาต่อในระดับที่สูงขึ้น

พนักงานส่วนตำบลที่ได้รับการบรรจุแต่งตั้งเข้ารับราชการเป็นพนักงานส่วนตำบลเกาะรอ เข้าใจ แบบแผนของทางราชการ หลักและวิธีการปฏิบัติราชการ

เพื่อส่งเสริมให้พนักงานส่วนตำบล ลูกจ้างประจำ และพนักงานจ้าง ขององค์การบริหารส่วน ตำบลเกาะรอ มีการพัฒนาอย่างต่อเนื่อง

เพื่อให้บุคลากรขององค์การบริหารส่วนตำบลเกาะรอ มีการปฏิบัติหน้าที่ได้อย่างถูกต้อง ลด ปัญหาในการปฏิบัติงาน โดยยึดประโยชน์ของส่วนรวม

เพื่อให้ผู้บังคับบัญชาและผู้อยู่ใต้บังคับบัญชา มีความพร้อมในการปฏิบัติงานในระดับที่สูงขึ้น

เพื่อให้การประสานการทำงานเป็นทีมและปฏิบัติหน้าที่อย่างสอดคล้องกันและเป็นระบบ

เพื่อพัฒนาส่งเสริมความรู้ ความสามารถด้านการบริหารให้แก่คณะผู้บริหารและสมาชิกสภา องค์การบริหารส่วนตำบลเกาะรอ

วิธีการพัฒนาและระยะเวลาดำเนินการพัฒนา

๑. วิธีการพัฒนาบุคลากรองค์การบริหารส่วนตำบลเกาะรอ

วิธีการพัฒนาผู้บริหาร สมาชิกสภาองค์การบริหารส่วนตำบล พนักงานส่วนตำบล ลูกจ้าง และพนักงานจ้าง องค์การบริหารส่วนตำบลจะเป็นหน่วยดำเนินการเอง หรืออาจดำเนินการร่วมกับสถาบันพัฒนา

บุคลากร หรือส่วนราชการหรือหน่วยงานอื่นเป็นผู้ดำเนินการอบรม โดยวิธีการใดวิธีการหนึ่งตามความจำเป็นและเหมาะสม ดังนี้

๑. การปฐมนิเทศ จะดำเนินการก่อนที่จะมีการมอบหมายให้ปฏิบัติหน้าที่ เฉพาะพนักงานส่วนตำบลและพนักงานจ้างผู้ที่ได้รับการบรรจุแต่งตั้งเข้ารับราชการใหม่

๒. การฝึกอบรม อาจดำเนินการโดยองค์การบริหารส่วนตำบลเอง หรือคณะกรรมการพนักงานส่วนตำบลจังหวัดนครสวรรค์ สำนักงานท้องถิ่นจังหวัดนครสวรรค์หรือสถาบันพัฒนาบุคลากร ท้องถิ่น กรมส่งเสริมการปกครองท้องถิ่น หรือส่วนราชการอื่น ตามความจำเป็นและเหมาะสม รวมทั้งองค์การบริหารส่วนตำบลจะสนับสนุนงบประมาณ เพื่อให้ทุนการศึกษาระดับปริญญาตรี และปริญญาโท แก่ผู้บริหาร สมาชิกสภาองค์การบริหารส่วนตำบล พนักงานส่วนตำบล ลูกจ้างประจำและพนักงานจ้าง

๓. การศึกษาดูงาน อาจดำเนินการในหลักสูตรอบรมและศึกษาดูงานที่อยู่ในความสนใจและเกี่ยวข้องกับอำนาจหน้าที่ขององค์การบริหารส่วนตำบล

๔. การประชุมเชิงปฏิบัติการหรือสัมมนา อาจดำเนินการโดยคณะกรรมการพนักงานส่วนตำบล จังหวัดนครสวรรค์ หรือหน่วยงานอื่นที่เกี่ยวข้อง

๕. การสอนงาน ให้ผู้บังคับบัญชาที่มีหน้าที่สอนงานให้กับ ผู้อยู่ใต้บังคับบัญชาก่อนมอบหมายงาน

๖. การให้คำปรึกษา ให้ผู้บังคับบัญชาที่มีหน้าที่ให้คำปรึกษาด้วยวิธีการที่เหมาะสม

๗. การประชุม จะจัดให้มีการประชุมพนักงานส่วนตำบลอย่างน้อย เดือนละ ๑ ครั้ง

ระยะเวลากิจกรรมการพัฒนาบุคลากรตามแผนพัฒนาบุคลากร ตามตารางแนบท้าย

งบประมาณในการดำเนินการพัฒนา

องค์การบริหารส่วนตำบลเกาะรอ จะประมาณการตั้งจ่ายไว้ในงบประมาณรายจ่ายประจำปี ซึ่งปรากฏดังนี้

องค์การบริหารส่วนตำบลเกาะรอ จะประมาณการตั้งจ่ายไว้ในงบประมาณรายจ่ายประจำปี ซึ่งปรากฏดังนี้

ข้อบัญญัติงบประมาณรายจ่ายประจำปี ๒๕๖๗

๑ แผนงานบริหารทั่วไป งานบริหารทั่วไป หมวด ค่าใช้สอย ค่าธรรมเนียมและค่าลงทะเบียนต่าง ๆ ตั้งจ่ายไว้ ๒๐๐,๐๐๐.-บาท

๒ แผนงานบริหารทั่วไป งานบริหารทั่วไป หมวด รายจ่ายที่เกี่ยวข้องเนื่องกับการปฏิบัติราชการที่ไม่เข้า ค่าใช้จ่ายในการจัดโครงการทัศนศึกษาดูงาน ตั้งจ่ายไว้ ๓๐๐,๐๐๐.- บาท

๓ แผนงานบริหารทั่วไป งานบริหารงานคลัง หมวด ค่าใช้สอย รายจ่ายเพื่อให้ได้มาซึ่งบริการ ค่าธรรมเนียมและค่าลงทะเบียนต่าง ๆ ตั้งจ่ายไว้ ๑๐๐,๐๐๐.-บาท

๔ แผนงานบริหารทั่วไป งานบริหารงานโยธา หมวด ค่าใช้สอย รายจ่ายเพื่อให้ได้มาซึ่งบริการ ค่าธรรมเนียมและค่าลงทะเบียนต่าง ๆ ในสังกัดกองช่าง ตั้งจ่ายไว้ ๑๐๐,๐๐๐.-บาท

ผู้รับผิดชอบในการจัดทำแผนพัฒนา

แต่งตั้งคณะทำงานเพื่อดำเนินการจัดทำแผนพัฒนาบุคลากร ประกอบด้วย

- | | |
|--|-------------------------|
| (๑) นายกองค้การบริหารส่วนตำบล | เป็นประธานกรรมการ |
| (๒) ปลัดองค์การบริหารส่วนตำบล | เป็นกรรมการ |
| (๓) ผู้อำนวยการกองช่าง | เป็นกรรมการ |
| (๔) หัวหน้าส่วนการคลัง | เป็นกรรมการ |
| (๕) ผู้อำนวยการกองการศึกษา ศาสนา และวัฒนธรรม | เป็นกรรมการ |
| (๖) หัวหน้าสำนักปลัดองค์การบริหารส่วนตำบล | เป็นกรรมการและเลขานุการ |

การติดตามและประเมินผล

๑. กำหนดให้ผู้เข้ารับการพัฒนาต้องทำรายงานผลการเข้าอบรมพัฒนา ภายใน ๗ วันทำการ นับแต่วันกลับจากการอบรมสัมมนา เพื่อเสนอต่อผู้บังคับบัญชาตามลำดับจนถึง นายกองค้การบริหารส่วนตำบล

๒. ให้ผู้บังคับบัญชาทำหน้าที่ติดตามผลการปฏิบัติงาน โดยพิจารณาเปรียบเทียบผลการปฏิบัติงานก่อนและหลังการพัฒนาตามข้อ ๑

๓. นำข้อมูลการติดตามผลการปฏิบัติงานมาประกอบการกำหนดหลักสูตรอบรมให้เหมาะสมกับความต้องการต่อไป

๔. ผู้บังคับบัญชานำผลการประเมินไปพิจารณาในการเลื่อนขั้นเงินเดือน เลื่อนระดับ ตามผลสัมฤทธิ์การปฏิบัติงาน

๕. ผลการตรวจประเมินประสิทธิภาพขององค์กรปกครองส่วนท้องถิ่น (Local Performance Assessment : LPA) ตัวชี้วัด ร้อยละของบุคลากรในสังกัดองค์กรปกครองส่วนท้องถิ่นที่ได้รับการพัฒนาประจำปี (เป้าหมายต้องได้ร้อยละ ๘๐)

๖. ผลการตรวจประเมินมาตรฐานการปฏิบัติราชการขององค์กรปกครองส่วนท้องถิ่นประจำปี โดย core team ต้องผ่านการประเมินตัวชี้วัดไม่น้อยกว่าร้อยละ ๘๐

๗. กำหนดให้บุคลากรเรียนรู้ด้วยตนเองผ่านหลักสูตรการเรียนรู้ผ่านสื่ออิเล็กทรอนิกส์ (e-Learning) อย่างน้อย ๑ วิชาต่อปี

๘. ระดับความสำเร็จของแผนพัฒนาบุคลากรท้องถิ่น ๓ ปี (ระดับ ๕)

โดยให้มีคณะกรรมการติดตามประเมินผลแผนพัฒนาบุคลากรขององค์การบริหารส่วนตำบล เกะรอ ประกอบด้วย

- | | |
|--|-------------------------|
| (๑) ปลัดองค์การบริหารส่วนตำบล | เป็นประธานกรรมการ |
| (๒) ผู้อำนวยการกองช่าง | เป็นกรรมการ |
| (๓) ผู้อำนวยการกองคลัง | เป็นกรรมการ |
| (๔) ผู้อำนวยการกองการศึกษา ศาสนา และวัฒนธรรม | เป็นกรรมการ |
| (๕) หัวหน้าสำนักปลัดองค์การบริหารส่วนตำบล | เป็นกรรมการและเลขานุการ |

ให้คณะกรรมการมีหน้าที่ในการติดตามและประเมินผลแผนพัฒนาบุคลากร กำหนดวิธีการติดตามประเมินผล ตลอดจนการดำเนินการด้านอื่นที่เกี่ยวข้อง อย่างน้อยปีละ ๑ ครั้ง แล้วเสนอผลการติดตามประเมินผลต่อนายกองค้การบริหารส่วนตำบล

ขั้นตอน ในการจัดทำแผนพัฒนาพนักงานส่วนตำบล

๑. แต่งตั้งคณะกรรมการเพื่อดำเนินการจัดทำแผนพัฒนาพนักงานส่วนตำบล
๒. ประชุมคณะกรรมการ ทบทวนวิสัยทัศน์ พันธกิจและยุทธศาสตร์ กำหนดเป้าหมาย แนวทางในการพัฒนาบุคลากรในสังกัด ขององค์การบริหารส่วนตำบลพระเพลิง
๓. เพื่อจัดทำร่างแผนพัฒนาพนักงานส่วนตำบล ขององค์การบริหารส่วนตำบลพระเพลิง และส่งคณะกรรมการเพื่อพิจารณาปรับแต่งร่างแผนพัฒนาพนักงานส่วนตำบล
๔. จัดส่งแผนพัฒนาพนักงานส่วนตำบล ขอความเห็นชอบคณะกรรมการพนักงานส่วนตำบลจังหวัดสระแก้ว ให้ความเป็นชอบ พร้อมแผนอัตรากำลัง ๓ ปี
๕. ประกาศใช้แผนพัฒนาพนักงานส่วนตำบล และจัดส่งแผน ให้ อำเภอ และจังหวัด และส่วนราชการในสังกัด

ลำดับขั้นตอนการจัดทำแผนพัฒนาพนักงานส่วนตำบล องค์การบริหารส่วนตำบลเกาะรอ (Flowchart)

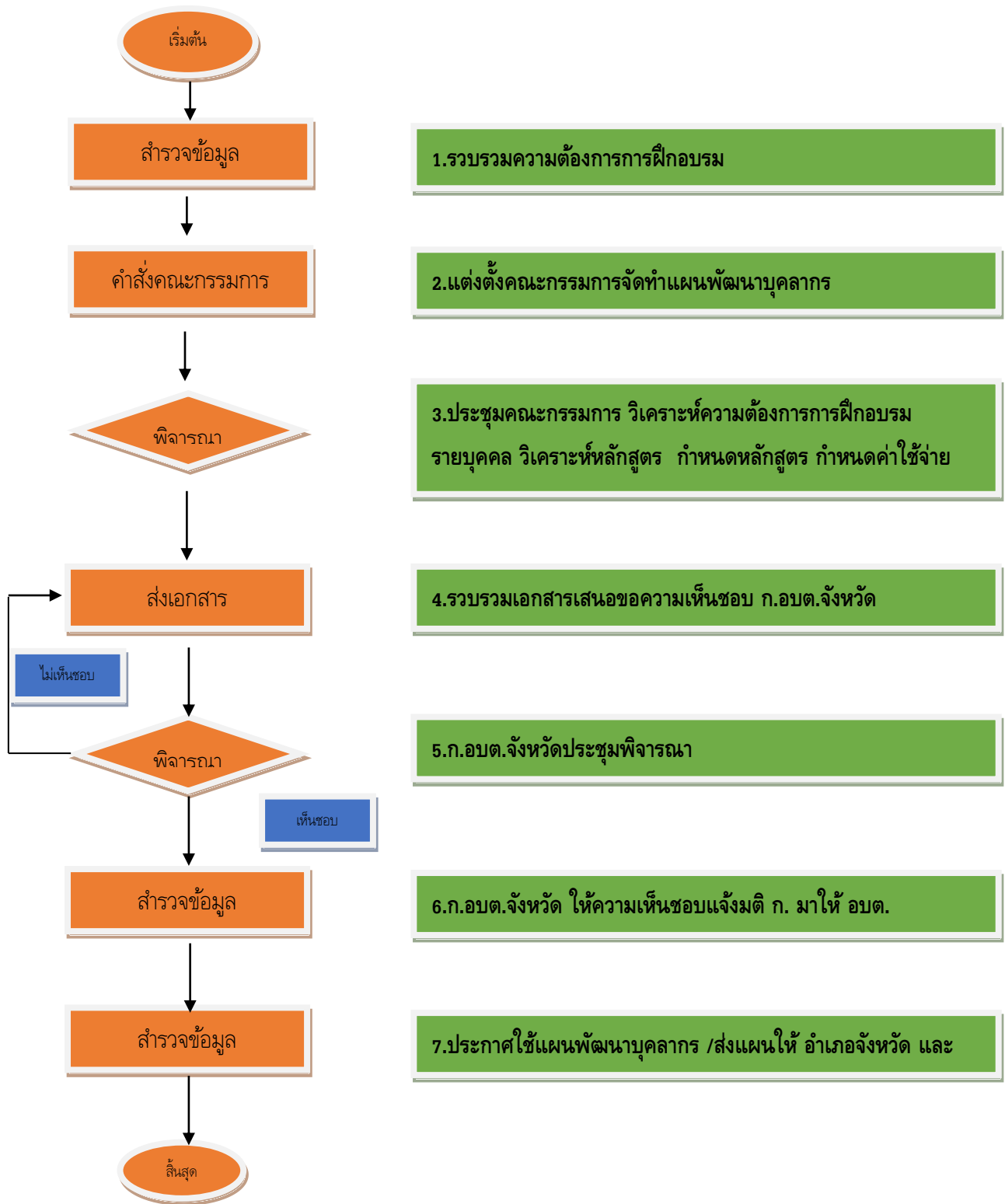

แนวคิดในการจัดทำแผนพัฒนาพนักงานส่วนตำบล

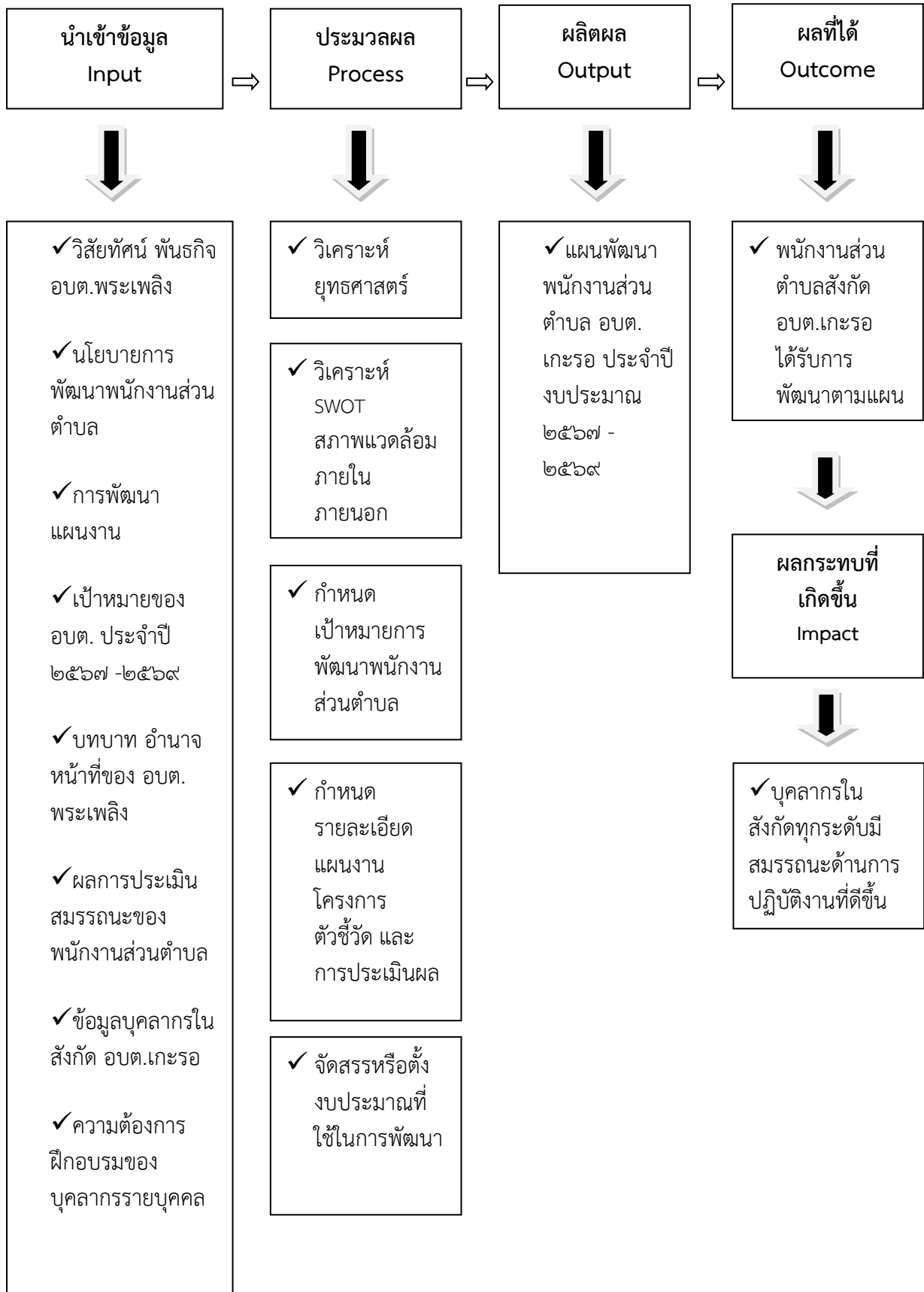

การติดตามประเมินผลการพัฒนาพนักงานส่วนตำบล

ประกาศ คณะกรรมการพนักงานส่วนตำบลจังหวัดยะลา เรื่อง หลักเกณฑ์และเงื่อนไขเกี่ยวกับการบริหารงานบุคคล ขององค์การบริหารส่วนตำบล ประกาศ ณ วันที่ ๒๗ พฤศจิกายน ๒๕๕๕ ส่วนที่ ๓ การพัฒนาพนักงานส่วนตำบล ข้อ ๒๗๗ การติดตามและประเมินผลการพัฒนา องค์การบริหารส่วนตำบลต้องจัดให้มีระบบการตรวจสอบ ติดตามและประเมินผลการพัฒนาพนักงานส่วนตำบล เพื่อให้ทราบถึงความสำเร็จของการพัฒนา ความรู้ความสามารถในการปฏิบัติงาน และผลการปฏิบัติงานของผู้เข้ารับการพัฒนา

สำหรับการติดตามและประเมินผลการพัฒนาพนักงานส่วนตำบล องค์การบริหารส่วนตำบลพระเพลิง นั้น องค์การบริหารส่วนตำบลเกาะรอ ให้แต่งตั้งคณะกรรมการจัดทำแผนพัฒนาพนักงานส่วนตำบลคณะหนึ่ง ดังนี้ ซึ่งมีอำนาจหน้าที่ในการพิจารณาแผนพัฒนาพนักงานส่วนตำบลตลอดระยะเวลา ๓ ปี ตามคำสั่งองค์การบริหารส่วนตำบลเกาะรอ ที่ เรื่อง แต่งตั้งคณะกรรมการจัดทำแผนพัฒนาพนักงานส่วนตำบล ๓ ปี ลงวันที่ สิงหาคม ๒๕๖๖ ประกอบด้วย

๑. คณะกรรมการจัดทำแผนพัฒนาพนักงานส่วนตำบล ประจำปีงบประมาณ ๒๕๖๗ - ๒๕๖๙ ดังนี้

| | |
|---|---------------------|
| ๑.๑ นายกององค์การบริหารส่วนตำบล | ประธานคณะกรรมการ |
| ๑.๒ ปลัดองค์การบริหารส่วนตำบล | คณะกรรมการ |
| ๑.๓ ผู้อำนวยการกองคลัง | คณะกรรมการ |
| ๑.๔ ผู้อำนวยการกองช่าง | คณะกรรมการ |
| ๑.๕ ผู้อำนวยการกองการศึกษา ศาสนาและวัฒนธรรม | คณะกรรมการ |
| ๑.๖ หัวหน้าสำนักปลัด | กรรมการและเลขานุการ |

๒. คณะกรรมการมีหน้าที่ วิเคราะห์และกำหนดยุทธศาสตร์การพัฒนา ตามแผนแม่บทการพัฒนาพนักงานส่วนตำบล รวมถึง เสนอแนะ แก้ไข ปรับปรุง แผนพัฒนาพนักงานส่วนตำบลรายปี รวมถึงจัดทำแผนพัฒนาพนักงานส่วนตำบล ๓ ปี ประจำปีงบประมาณ ๒๕๖๗ - ๒๕๖๙ ให้สอดคล้องตามแผนอัตรากำลัง ๓ ปี โดยร่วมพิจารณาอย่างน้อยครอบคลุมหัวข้อดังนี้

๒.๑ กำหนดเป้าหมายในการพัฒนาครอบคลุมพนักงานตามแผนอัตรากำลัง ๓ ปี

๒.๒ กำหนดหลักสูตรการพัฒนา สำหรับพนักงานส่วนตำบลแต่ละประเภท ระดับตำแหน่ง โดยต้องได้รับการพัฒนาอย่างน้อยในหลักสูตรหนึ่งหรือหลายหลักสูตร เช่น หลักสูตรความรู้พื้นฐานในการปฏิบัติราชการ หลักสูตรการพัฒนาเกี่ยวกับงานในหน้าที่รับผิดชอบ หลักสูตรความรู้และทักษะเฉพาะของงานในแต่ละตำแหน่ง หลักสูตรด้านการบริหาร หรือหลักสูตรด้านคุณธรรมและจริยธรรม

๒.๓ กำหนดวิธีการพัฒนา โดยเลือกใช้วิธีใดวิธีหนึ่งให้เหมาะสม ตามความจำเป็นกับผู้เข้ารับการพัฒนา ระยะเวลาการพัฒนา และหลักสูตรการพัฒนาแต่ละหลักสูตร เช่น การปฐมนิเทศการฝึกอบรม การศึกษา หรือดูงานการประชุมเชิงปฏิบัติการ หรือการสัมมนาการสอนงาน การให้คำปรึกษาหรือวิธีการอื่นที่เหมาะสม

๒.๔ กำหนดงบประมาณรวมถึงจัดสรรงบประมาณสำหรับการพัฒนาพนักงานส่วนตำบลตามแผนแม่บทการพัฒนาพนักงานส่วนตำบลอย่างชัดเจน และแน่นอน เพื่อให้การพัฒนาเป็นไปอย่างมีประสิทธิภาพ

๒.๕ ติดตามประเมินผลและตรวจสอบ ผลการพัฒนาพนักงานส่วนตำบล เพื่อให้ทราบถึงความสำเร็จของการพัฒนา ความรู้ความสามารถในการปฏิบัติงาน และผลการปฏิบัติงานของผู้เข้ารับการพัฒนา

๓. วิธีในการติดตามและประเมินผล

คณะกรรมการจัดทำแผนพัฒนาพนักงานส่วนตำบล กำหนดเครื่องมือที่ใช้ในการติดตามและประเมินผลแผนพัฒนาพนักงานส่วนตำบล ในการติดตามและประเมินผลการพัฒนาประจำปี โดยคณะกรรมการจัดทำแผนพัฒนาพนักงานส่วนตำบล องค์การบริหารส่วนตำบลพะเพลิงใช้เครื่องมือวิธีการในการติดตามและประเมินผล ดังนี้

๑. การรายงานการฝึกอบรมของผู้ที่กลับจากฝึกอบรม รายบุคคล
๒. การรายงานผลการเข้ารับการฝึกอบรม ให้ผู้บังคับบัญชาทราบ ทุก ๓ เดือน และสรุปผล รายงานผลประจำปีเมื่อสิ้นปีงบประมาณ
๓. การสัมภาษณ์ แบบสอบถาม รายบุคคล
๔. การสังเกตหรือการสนทนากลุ่ม จากคณะกรรมการ หรือหัวหน้าส่วนราชการ ผู้บังคับบัญชา ในการนำความรู้ที่ได้รับจากการฝึกอบรมไปใช้ในการปฏิบัติงานจริง

๕.๓ บทสรุป

การบริหารงานบุคคลตามแผนพัฒนาบุคลากรขององค์การบริหารส่วนตำบลกะรอ สามารถปรับเปลี่ยน แก้ไข เพิ่มเติมให้เหมาะสมตามระเบียบกฎหมาย หรือตามประกาศคณะกรรมการพนักงานส่วนตำบล จังหวัดยะลา ตลอดจนนโยบายและยุทธศาสตร์ต่าง ๆ ประกอบกับภารกิจตามกฎหมายและการถ่ายโอน อาจเป็นเหตุให้การพัฒนาบุคลากรบางตำแหน่งที่ได้รับการพัฒนามากกว่า และภารกิจบางประการที่ไม่มีความจำเป็นอาจต้องทำการยุบหรือปรับโครงสร้างหน่วยงานใหม่ให้ครอบคลุมภารกิจต่าง ๆ ให้สอดคล้องกับนโยบายการถ่ายโอนภารกิจให้แก่องค์กรปกครองส่วนท้องถิ่น และบุคลากรขององค์กรปกครองส่วนท้องถิ่นต้องปรับตัวให้เหมาะสมกับสถานการณ์ที่มีการเปลี่ยนแปลงอยู่ตลอดเวลา

แบบรายงานการประเมินตนเอง (ก่อนการฝึกอบรม)

ความคาดหวังในการนำความรู้จากการฝึกอบรมมาใช้ประโยชน์

ชื่อหลักสูตร.....ระหว่าง.....

๑. ท่านคาดการณ์ว่าการฝึกอบรมหลักสูตรดังกล่าวสามารถทำให้ท่านได้รับความรู้ ความเข้าใจ มีทักษะและสมรรถนะเบื้องต้นของการเป็นผู้นำและเตรียมความพร้อมสู่การเป็นหัวหน้างานที่มีประสิทธิภาพ ได้นำความรู้จากการอบรมไปใช้ในการแก้ไขปัญหาในการปฏิบัติงานและเสริมสร้างให้ท่านมีคุณธรรมและจริยธรรม และเป็นแบบอย่างที่ดีของการปฏิบัติงานราชการ ได้อย่างไร

.....
.....

๒. ท่านคาดการณ์ว่าประโยชน์ที่ได้รับจากการฝึกอบรม/การนำความรู้และทักษะที่ได้รับจากการฝึกอบรมไปปรับใช้ในการปฏิบัติงานอย่างเป็นรูปธรรม

ต่อตนเอง ได้แก่

.....
.....

ต่อหน่วยงาน ได้แก่

.....
.....

๓. ท่านคาดการณ์ว่าแนวทางในการนำความรู้ ทักษะที่ได้รับจากการฝึกอบรมครั้งนี้ ไปปรับใช้ให้เกิดประโยชน์แก่หน่วยงาน มีดังนี้

.....
.....

๔. โปรดยกตัวอย่างงาน/โครงการ/กิจกรรม ที่ท่านสามารถนำมาประยุกต์ใช้กับโครงการหรือหลักสูตรนี้

.....
.....
.....

(ลงชื่อ).....(ผู้รับการอบรม)

(.....)

ตำแหน่ง.....

แบบรายงานการติดตามประเมินผลการฝึกอบรม (หลังการฝึกอบรม)
 การนำความรู้หลังการฝึกอบรมไปใช้ประโยชน์อย่างเป็นรูปธรรม
 ชื่อหลักสูตร.....ระหว่าง.....

๑. การฝึกอบรมหลักสูตรดังกล่าวสามารถทำให้ท่านได้รับความรู้ ความเข้าใจ มีทักษะและสมรรถนะเบื้องต้นของการเป็นผู้นำและเตรียมความพร้อมสู่การเป็นหัวหน้างานที่มีประสิทธิภาพ ได้นำความรู้จากการอบรมไปใช้ในการแก้ไขปัญหาในการปฏิบัติงานและเสริมสร้างให้ท่านมีคุณธรรมและจริยธรรม และเป็นแบบอย่างที่ดีของการปฏิบัติงานราชการ ได้อย่างไร

.....

๒. ประโยชน์ที่ได้รับจากการฝึกอบรม/การนำความรู้และทักษะที่ได้รับจากการฝึกอบรมไปปรับใช้ในการปฏิบัติงานอย่างเป็นรูปธรรม (พร้อมแนบเอกสารหลักฐานประกอบ)

ต่อตนเอง ได้แก่

.....

ต่อหน่วยงาน ได้แก่

.....

๓. แนวทางในการนำความรู้ ทักษะที่ได้รับจากการฝึกอบรมครั้งนี้ ไปปรับใช้ให้เกิดประโยชน์แก่หน่วยงาน มีดังนี้

.....

๔. โปรดยกตัวอย่างงาน/โครงการ/กิจกรรม ที่ท่านได้นำความรู้จากการเข้าร่วมโครงการนี้มาใช้และผลที่เกิดขึ้น

.....

๕. ความต้องการการสนับสนุนจากผู้บังคับบัญชา เพื่อส่งเสริมให้สามารถนำความรู้และทักษะที่ได้รับไปปรับใช้ในการปฏิบัติงานให้สัมฤทธิ์ผล ได้แก่

.....

(ลงชื่อ).....(ผู้เข้ารับการอบรม)

(.....)

ตำแหน่ง.....

แบบรายงานการติดตามประเมินผลการฝึกอบรม
การนำความรู้หลังการฝึกอบรมไปใช้อย่างเป็นรูปธรรม

หลักสูตร.....

วันที่อบรม.....สถานที่.....

คำชี้แจง

ตามที่คุณได้บังคับบัญชาของท่านได้เข้ารับการฝึกอบรมในหลักสูตรดังกล่าวข้างต้น องค์การบริหารส่วนตำบลเกาะรอ มีความประสงค์ขอติดตามผล/การนำความรู้ที่ได้รับจากการฝึกอบรมไปใช้ประโยชน์อย่างเป็นรูปธรรม เพื่อเป็นประโยชน์และเป็นข้อมูลนำเข้าในการพัฒนาพนักงานส่วนตำบลในสังกัดต่อไป

| ประเด็น | ระดับประโยชน์/การนำไปใช้ | | | | |
|---|--------------------------|------------|----------------|-------------|-------------------|
| | มากที่สุด (๕) | มาก (๔) | ปานกลาง (๓) | น้อย (๒) | น้อยที่สุด (๑) |
| ๑. ผู้ได้บังคับบัญชามีการเปลี่ยนแปลงพฤติกรรมการทำงาน | | | | | |
| ๒. ผู้ได้บังคับบัญชามีการถ่ายทอดความรู้ให้กับบุคลากรในหน่วยงาน | | | | | |
| ๓. ผู้ได้บังคับบัญชามีการเสนอแนะปรึกษาหากมีปัญหาเกี่ยวกับเรื่องที่ฝึกอบรม | | | | | |
| ๔. ผู้ได้บังคับบัญชามีความสามารถในการพัฒนางานที่รับผิดชอบ | | | | | |
| ๕. ผู้ได้บังคับบัญชา นำผลการฝึกอบรมไปประยุกต์ใช้กับการปฏิบัติงานจริง | | | | | |

๖. ผู้ได้บังคับบัญชาของท่านสามารถนำความรู้ที่ได้รับไปใช้ในการปฏิบัติงาน

ได้ ไม่ได้ เพราะ

๗. หลังจากเข้ารับการฝึกอบรม ความรู้ที่ได้รับสามารถช่วยทำให้ผู้ได้บังคับบัญชาปฏิบัติงานดีขึ้นหรือไม่

ดีขึ้น ไม่ดีขึ้น เพราะ

๘. โปรดยกตัวอย่าง งาน/โครงการ ที่ผู้ได้บังคับบัญชาได้นำความรู้ไปถ่ายทอด หรือนำไปใช้และผลที่เกิดขึ้น

.....

.....

๙. ผลที่เกิดขึ้นกับหน่วยงาน หลังจากนำความรู้ที่ได้รับไปปรับใช้ในการปฏิบัติงาน

.....

.....

๑๐. ท่านต้องการส่งเสริมให้ผู้เข้ารับการฝึกอบรม พัฒนาองค์ความรู้ เพิ่มเติมในด้านใด

.....

.....

ลงชื่อ.....(ผู้บังคับบัญชา)

(.....)

ตำแหน่ง.....

ภาคผนวก