

คู่มือปฏิบัติงาน

องค์การบริหารส่วนตำบลเกาะรอ

อำเภอรามัน จังหวัดยะลา

คำนำ

งานบุคลากร องค์การบริหารส่วนตำบลเกาะรอ ได้จัดทำคู่มือปฏิบัติงานของบุคลากรสำนักงานปลัดขึ้น เพื่อให้ บุคลากรที่ปฏิบัติงานและผู้ที่เกี่ยวข้องได้ใช้เป็นแนวทางในการปฏิบัติงานร่วมกัน เพื่อส่งเสริมสนับสนุนงานให้มี ประสิทธิภาพยิ่งขึ้น หรือในกรณีที่ผู้ปฏิบัติงานประจำไม่สามารถปฏิบัติหน้าที่ ผู้ที่ได้รับ มอบหมายสามารถปฏิบัติแทนกันได้

หากข้อความของคู่มือมีความผิดพลาดประการใด หรือหากมีข้อเสนอแนะที่จะเป็นประโยชน์ต่อการ ปรับปรุง คู่มือการปฏิบัติงานหน่วยธุรการ ขอน้อมรับไว้ด้วยความยินดีและพร้อมที่จะปรับปรุงแก้ไข เพื่อความ ถูกต้องสมบูรณ์ต่อไป

งานการเจ้าหน้าที่

ตุลาคม ๒๕๖๕

โครงสร้างองค์กรและโครงสร้างการบริหารงาน

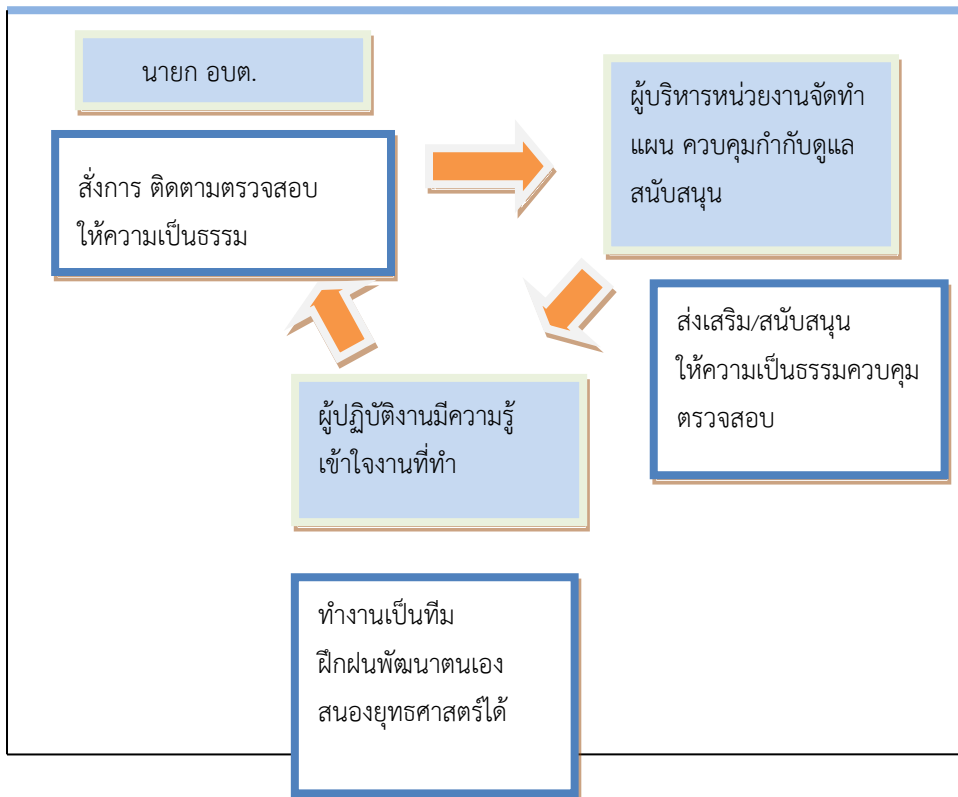
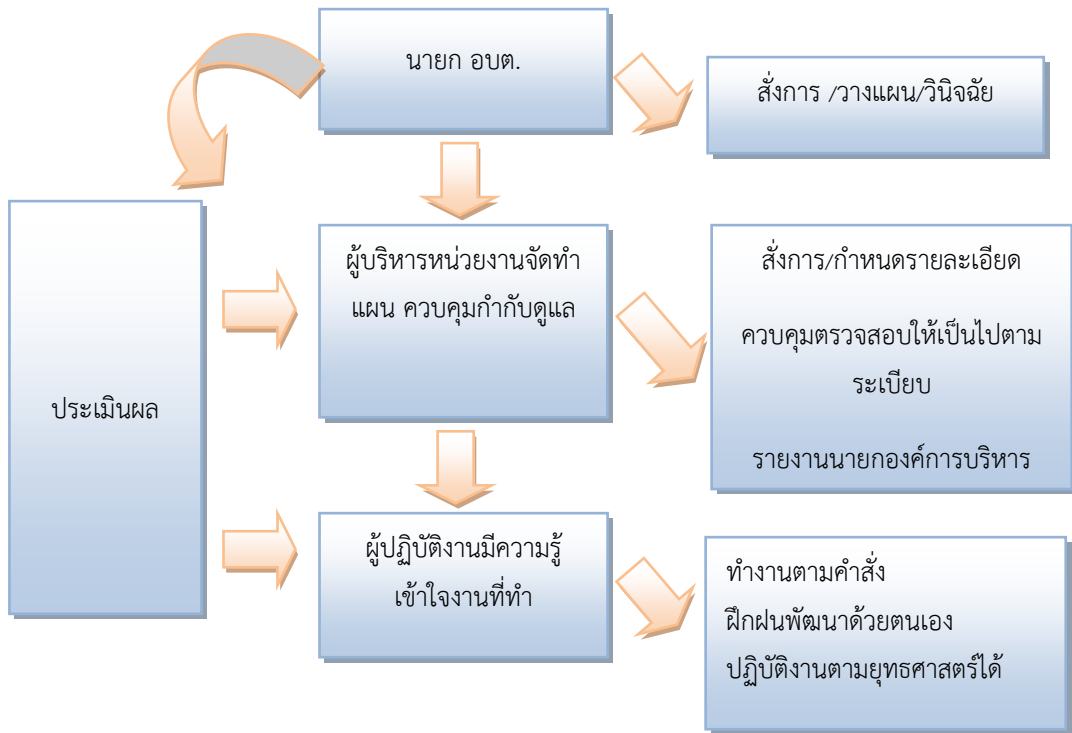

โครงสร้างส่วนราชการองค์การบริหารส่วนตำบลเกาะรอ

แผนภูมิโครงสร้างส่วนราชการองค์การบริหารส่วนตำบลเกาะรอ

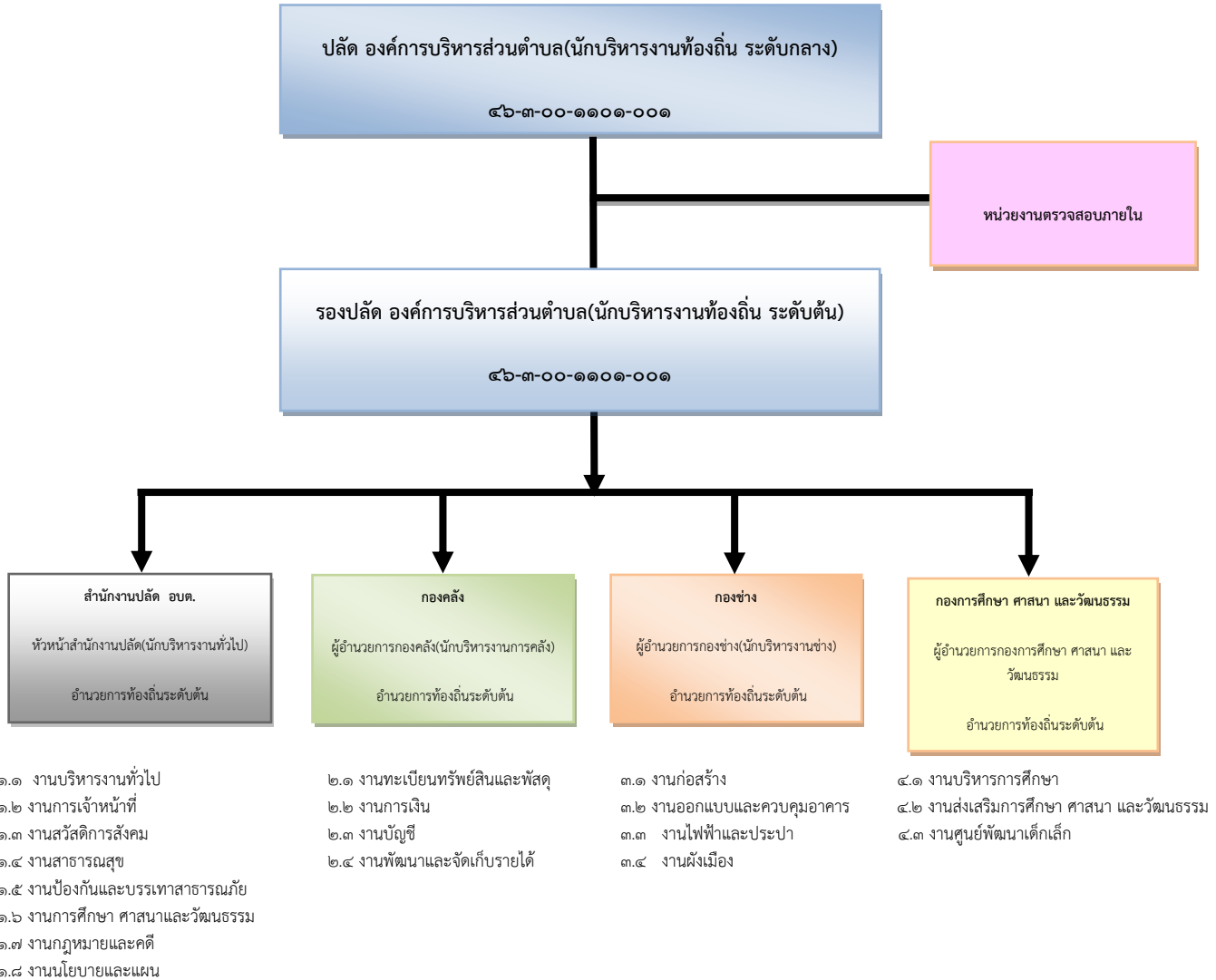

โครงสร้างของสำนักงานปลัด
องค์การบริหารส่วนตำบลเกาะรอ

หัวหน้าสำนักงานปลัด อบต.

งานบริหารงานทั่วไป

- นักวิชาการศึกษา
- นักพัฒนาชุมชน
- บุคลากร
- เจ้าพนักงานธุรการ
- เจ้าหน้าที่ธุรการ
- เจ้าหน้าที่บันทึกข้อมูล
- ครูผู้ดูแลเด็ก
- นักการภารโรง พนักงานจ้างทั่วไป
- พนักงานขับรถยนต์ พนักงานจ้างทั่วไป

งานวิเคราะห์นโยบายและแผน

- เจ้าหน้าที่วิเคราะห์นโยบายและแผน

โครงสร้าง

๑. สำนักงานปลัด อบต.

๑.๑ งานบริหารงานทั่วไป

- งานสารบรรณ
- งานบริหารงานบุคคล
- งานเลือกตั้งและทะเบียนข้อมูล
- งานตรวจสอบภายใน
- งานอำนวยการป้องกันและบรรเทาสาธารณภัย
- งานกิจการสภา อบต.
- งานอนามัยและสิ่งแวดล้อม
- งานส่งเสริมสุขภาพและสาธารณสุข
- งานกฎหมายและคดี
- งานสวัสดิการและพัฒนาชุมชน
- งานสังคมสงเคราะห์
- งานส่งเสริมอาชีพและพัฒนาสตรี
- งานส่งเสริมการเกษตร
- งานร้องเรียนร้องทุกข์และอุทธรณ์
- งานข้อบัญญัติและระเบียบ
- งานส่งเสริมการศึกษา ศาสนาและวัฒนธรรม

๑.๒ งานนโยบายและแผน

- งานนโยบายและแผน
- งานวิชาการ
- งานข้อมูลและประชาสัมพันธ์
- งานงบประมาณ

คู่มือการปฏิบัติงานธุรการ

- | | |
|-------------------------------------|--------------------------------|
| ๑. เจ้าพนักงานธุรการ สำนักปลัด อบต. | เลขที่ตำแหน่ง ๔๖-๓-๐๑-๔๑๐๑-๐๐๑ |
| ๒. เจ้าพนักงานธุรการ สำนักปลัด อบต. | เลขที่ตำแหน่ง ๔๖-๓-๐๑-๔๑๐๑-๐๐๒ |
| ๑. เจ้าพนักงานธุรการ กองคลัง | เลขที่ตำแหน่ง ๔๖-๓-๐๔-๔๑๐๑-๐๐๓ |
| ๒. เจ้าพนักงานธุรการ กองช่าง | เลขที่ตำแหน่ง ๔๖-๓-๐๕-๔๑๐๑-๐๐๔ |

พจนานุกรมไทย ฉบับราชบัณฑิตยสถาน พ.ศ. ๒๕๔๒ ได้บัญญัติความหมายของงานธุรการ ไว้ดังนี้ “ธุรการ การจัดการกิจการงานโดยส่วนรวมของแต่ละหน่วย ซึ่งมีเชิงงานวิชาการ” ดังนั้น งานธุรการ จึงหมายถึง “งาน ร่าง พิมพ์โต้ตอบ ติดต่อประสานงาน ไม่ว่าจะผ่านทาง หนังสือ การพูด และการสื่อสารทาง ระบบอิเล็กทรอนิกส์หรืองานที่เกี่ยวกับการบริหารงาน เอกสาร ซึ่งมีเชิงงานวิชาการ” ความสำคัญของงานธุรการ การบริหารงานธุรการนับได้ว่าเป็นบันไดขั้นแรกในการท างานของหน่วยงานต่าง ๆ ในทุกระดับที่ต้อง ใช้การสื่อสารเป็นสื่อในการปฏิบัติงาน การติดต่อสื่อสารประกอบด้วย สาร ผู้ส่งสารและผู้รับสาร เจ้าหน้าที่ ธุรการจะต้องเป็นสื่อในการท าสารจากผู้ส่งสารไปยังผู้รับสาร เพื่อเข้าสู่กระบวนการปรับเปลี่ยนไปสู่การทำงานตามภารกิจต่อไป เจ้าหน้าที่ธุรการต้องเป็นผู้ที่มีความรู้ความสามารถในการปฏิบัติงานในหน้าที่ได้อย่างดีและมี คุณภาพ ทั้งนี้ การปฏิบัติงานของหน่วยงานต่างๆ ย่อมต้องอาศัยการท างานของเจ้าหน้าที่ธุรการเป็นสำคัญ ดังจะเห็นได้จากมีการกำหนดให้มีงานธุรการในทุกหน่วยงาน ดังนั้นงานธุรการจึงเปรียบเสมือนกลไกที่สำคัญ ของหน่วยงานที่จะขาดไปหรือไม่มีไม่ได้

คุณสมบัติของผู้ปฏิบัติงานธุรการ การปฏิบัติงานธุรการให้มีคุณภาพนั้น ผู้ปฏิบัติงานควรมีคุณสมบัติดังนี้

๑. มีความรู้ความสามารถในการอ่าน การตีความและสรุปสาระสำคัญ
๒. มีความรู้ความเข้าใจ ในโครงสร้าง ภาระงานและภารกิจของหน่วยงาน
๓. รู้จักบทบาทภารกิจหน้าที่ของตนเองและมีความรับผิดชอบต่อตนเองและหน่วยงาน
๔. มีความสามารถในการจัดลำดับความสำคัญและความเร่งด่วนของงาน (เอกสาร)
๕. มีความสามารถในการจัดทำแผนการปฏิบัติงานและกำหนดงานในช่วงระยะเวลาต่างๆ ได้
๖. มีความรักและศรัทธาในงานที่รับผิดชอบ
๗. ท างานอย่างเต็มใจ เต็มศักยภาพ และเต็มเวลา
๘. เป็นผู้รักษาระเบียบวินัยอย่างเคร่งครัด
๙. มีความรู้และสามารถใช้งานในระบบสารสนเทศและการสื่อสารได้อย่างมีประสิทธิภาพ

งานสารบรรณ

งานสารบรรณ เป็นงานที่เกี่ยวกับหนังสือ นับตั้งแต่คิด ร่าง เขียน แต่ง พิมพ์ จัดจำ ทำสำเนา รับ ส่ง บันทึกย่อเรื่อง โต้ตอบ จัดเก็บ ค้นหา ทำลาย ในทางปฏิบัติงานสารบรรณ หมายถึง การบริหารงานเอกสารทั้งปวง ตั้งแต่ การคิด ร่าง เขียน อ่านแต่ง พิมพ์จัด ทำสำเนา ส่งหรือสื่อข้อความ รับ บันทึก จดรายงานการประชุม สรุป ย่อเรื่อง เสนอ สั่งการ ตอบ ทำรหัส เก็บเข้าที่ค้นหา ติดตาม และทำลาย ทั้งนี้ต้องเป็นระบบที่ให้ความสะดวก รวดเร็ว ถูกต้อง และมี ประสิทธิภาพ เพื่อประหยัดเวลา แรงงาน และค่าใช้จ่ายจากความหมายของ “งานสารบรรณ” ทำให้สามารถ เห็นถึงขั้นตอนและขอบข่ายของงานสารบรรณว่าเกี่ยวข้องกับเรื่องใดบ้าง เริ่มตั้งแต่

๑. การผลิตหรือจัดทำเอกสาร (พิจารณา – คิด – ร่าง เขียน ตรวจร่าง – พิมพ์ทาน สำเนา – เสนอ – ลงนาม)
๒. การส่ง (ตรวจสอบ – ลงทะเบียน – ลงวันเดือนปี- บรรจุซอง – นำส่ง)
๓. การรับ (ตรวจ – ลงทะเบียน – แจกจ่าย)
๔. การเก็บ รักษา และการยืม
๕. การทำลาย

ระเบียบสำนักนายกรัฐมนตรีว่าด้วยงานสารบรรณ พ.ศ. ๒๕๒๖ กำหนดไว้ว่า หนังสือราชการ คือ เอกสารที่เป็นหลักฐานในราชการ ได้แก่

๑. หนังสือที่มีไปมาระหว่างส่วนราชการ

๒. หนังสือที่ส่วนราชการมีไปถึงหน่วยงานอื่นใดซึ่งมิใช่ส่วนราชการหรือที่มีไปถึงบุคคลภายนอก
๓. หนังสือที่หน่วยงานอื่นใดซึ่งมิใช่ส่วนราชการหรือที่บุคคลภายนอกมีมาถึงส่วนราชการ
๔. เอกสารที่ทางราชการจัดทำขึ้นเพื่อเป็นหลักฐานในราชการ
๕. เอกสารที่ทางราชการจัดทำขึ้นตามกฎหมาย ระเบียบ หรือข้อบังคับชนิดของหนังสือ มี ๖ ชนิด คือ
 - ๕.๑ หนังสือภายนอก
 - ๕.๒ หนังสือภายใน
 - ๕.๓ หนังสือประทับตรา
 - ๕.๔ หนังสือสั่งการ
 - ๕.๕ หนังสือประชาสัมพันธ์
 - ๕.๖ หนังสือที่เจ้าหน้าที่ทำขึ้นหรือรับไว้เป็นหลักฐานในราชการ

ชั้นความเร่งด่วน หนังสือที่ต้องปฏิบัติให้เร็วกว่าปกติเป็นหนังสือที่ต้องจัดส่งและดำเนินการ ทางสารบรรณด้วยความรวดเร็วเป็นพิเศษ แบ่งเป็น ๓ ประเภท คือ

๑. ด่วนที่สุด ให้เจ้าหน้าที่ปฏิบัติในทันทีที่ได้รับหนังสือนั้น
๒. ด่วนมาก ให้เจ้าหน้าที่ปฏิบัติโดยเร็ว
๓. ด่วน ให้เจ้าหน้าที่ปฏิบัติเร็วกว่าปกติเท่าที่จะทำได้

การลงทะเบียนรับหนังสือ

หนังสือรับ คือ หนังสือที่ได้รับเข้ามาจากภายนอก มีขั้นตอนการปฏิบัติดังนี้

๑. จัดลำดับความสำคัญและความเร่งด่วนของหนังสือเพื่อดำเนินการก่อนหลัง
๒. ประทับตรารับหนังสือที่มุมบนด้านขวาของหนังสือ โดยกรอก เลขรับ วัน เดือน ปีและเวลาที่รับ เอกสาร
๓. ลงทะเบียนรับหนังสือในสมุดทะเบียนรับ โดยแยกเป็นทะเบียนรับภายใน และทะเบียนรับ ภายนอก

๔. ลงทะเบียนรับด้วยระบบสารบรรณอิเล็กทรอนิกส์ (E – document) การจัดแฟ้มเสนอหนังสือ ต่อผู้บังคับบัญชาการเสนอหนังสือ คือ การนำหนังสือที่ดำเนินการขั้นเจ้าหน้าที่เสร็จแล้วเสนอต่อผู้บังคับบัญชา เพื่อ พิจารณำบันทึก สั่งการ ทราบ และลงชื่อการเสนอหนังสือให้เสนอไปตามสายการปฏิบัติงาน ตามลำดับชั้น ผู้บังคับบัญชา โดยเจ้าหน้าที่ผู้รวบรวมเรื่องเสนอ และแยกหนังสือที่เสนอออกเป็นประเภทตามชั้นความลับ ความเร่งด่วน จัดลำดับว่าเป็นเรื่องที่ต้องสั่งการ พิจารณา หรือเพื่อทราบ แล้วใส่แฟ้มเสนอตามลักษณะ ความสำคัญของหนังสือแต่ละเรื่อง การส่งหนังสือ หนังสือส่ง คือ เอกสารที่ส่งออกไปภายนอก มี ๒ ลักษณะ ซึ่งมีขั้นตอนการปฏิบัติดังนี้

๑. หนังสือส่งภายนอก
 - ๑.๑ ให้ตรวจสอบความถูกต้อง ครบถ้วน ของหนังสือ
 - ๑.๒ บรรจุซองแล้วปิดผนึก จำหน่ายซองถึงผู้รับและผู้ส่งให้ชัดเจน

๒. หนังสือส่งภายใน

- ๒.๑ ให้ตรวจสอบความถูกต้อง ครบถ้วนของหนังสือ
- ๒.๒ ลงทะเบียนส่งหนังสือ โดยกรอกเลขทะเบียนส่ง จากหน่วยงานผู้ส่ง ถึงหน่วยงานผู้รับ ลายมือชื่อผู้รับ และวันที่รับหนังสือนั้น หากเป็นหนังสือเร่งด่วนจะส่งเอกสารผ่านระบบสารบรรณ อิเล็กทรอนิกส์ หรือโทรสารไปยังหน่วยงานที่เกี่ยวข้อง และจึงประสานทางโทรศัพท์เพื่อตรวจสอบการรับ หนังสืออีกครั้งหนึ่ง

การเขียนหนังสือราชการ การบันทึกและร่างหนังสือ ถือเป็นส่วนหนึ่งของกระบวนการดำเนินงาน สารบรรณที่มีความสำคัญ เป็นอย่างงผู้มีหน้าที่ปฏิบัติงานสารบรรณจึงจำเป็นต้องมีความรู้ความเข้าใจ ในแนวทางปฏิบัติหลายประการ ซึ่งจะช่วยให้ผลการปฏิบัติงานสารบรรณดำเนินไปอย่างมีประสิทธิภาพ โดยมีหลักการ ดังนี้

๑. การบันทึกเพื่อเสนอผู้บังคับบัญชา มี ๔ ลักษณะ ดังนี้

๑.๑ บันทึกย่อเรื่อง คือ การเรียบเรียงข้อความโดยเก็บแต่ประเด็นสำคัญ ๆ แต่ให้เข้าใจในเนื้อ เรื่อง ครบถ้วน ที่จะส่งงานโดยไม่ผิดพลาด หนังสือฉบับใดมีข้อความสำคัญไม่มากนัก หรือไม่อาจย่อลงให้สั้นได้ อีกรักเสนอให้ พิจารณาได้เลยแต่ควรขีดเส้นใต้เฉพาะที่ข้อความสำคัญนั้นๆ ไว้ด้วย ก่อนบันทึกย่อเรื่องผู้บันทึก ต้องอ่านเรื่องราวให้ ละเอียดเสียก่อน แล้วจับประเด็นสำคัญของเรื่อง เขียนเป็นข้อความสั้นๆ อาจไม่จำ เป็นต้อง เรียงลำดับ ข้อความตามหนังสือแต่ควรเรียบเรียงข้อความใหม่เพื่อให้เข้าใจง่ายขึ้น

๑.๒ บันทึกรายงาน คือ การเขียนข้อความรายงานเรื่องที่ตนปฏิบัติหรือประสบพบเห็นหรือ สืบสวนได้เสนอต่อผู้บังคับบัญชาควรเขียนให้สั้น พิจารณาเฉพาะข้อความที่จำเป็นต้องรายงาน แต่ถ้า เป็นการรายงาน เรื่องที่ได้รับมอบหมายให้ปฏิบัติต้องรายงานทุกข้อที่ผู้บังคับบัญชาต้องการทราบหรือสนใจ

๑.๓ บันทึกความเห็น คือ การเขียนข้อความแสดงความรู้สึกนึกคิดของตนที่มีเกี่ยวกับเรื่องที่ เสนอ เพื่อช่วยประกอบการพิจารณาสั่งการของผู้บังคับบัญชา อาจบันทึกต่อท้ายเรื่องใดเรื่องหนึ่งหรือบันทึก ต่อท้ายย่อเรื่อง ถ้าเป็นเรื่องที่สั่งการได้หลายทาง อาจเขียนบันทึกความเห็นไว้ด้วยว่า ถ้าสั่งการทางใดจะเกิดผล หรือมีข้อดีข้อเสีย อย่างไร และถ้ามีการอ้างกฎหมายและระเบียบใดก็ควรจัดนำเสนอประกอบเรื่องนั้นๆ ด้วย ตัวอย่างการใช้คำเสนอ ความเห็นในตอนท้าย ของบันทึกย่อเรื่อง เช่น

“เพื่อโปรดทราบ”

“เพื่อโปรดทราบและแจ้งให้.....ทราบด้วย”

“เพื่อโปรดพิจารณาอนุมัติ” “เพื่อโปรดพิจารณาอนุญาต”

“เพื่อโปรดพิจารณาลงนาม”

“เพื่อโปรดสั่งการให้ถือปฏิบัติต่อไป”

“เพื่อโปรดพิจารณา

๑. อนุญาต

๒. ลงนาม ฯลฯ

๑.๔ บันทึกติดต่อและสั่งการ คือ การเขียนข้อความติดต่อภายใน ระหว่างบุคคลในหน่วยงาน เดียวกัน หรือผู้บังคับบัญชาสั่งการไปยังผู้ใต้บังคับบัญชา

การร่างหนังสือ

มีความสำคัญอย่างมากเช่นกันในการปฏิบัติงานสารบรรณ การเขียนหนังสือบาง ฉบับที่มีข้อความไม่ซับซ้อน มากนัก อาจไม่จำเป็นต้องร่างก่อนก็ได้ได้แก่ หนังสือที่ต้องจัดทำเป็นประจำ

ถ้าเป็นหนังสือในลักษณะโต้ตอบราชการ หากมีโอกาสได้ร่างหนังสือนั้นก่อนก็จะได้หนังสือราชการที่มีข้อความ เหมาะสม รัดกุม โดยหลักการร่างหนังสือ มีดังนี้

๑. ต้องรู้และเข้าใจเรื่องราวนั้นๆ มาก่อน โดยต้องอ่านข้อความที่เป็นเหตุเดิม ซึ่งต้องโต้ตอบหนังสือ นั้นให้เข้าใจ ประเด็นต่าง ๆ อย่างชัดเจน

๒. ให้ขึ้นต้นด้วยข้อความที่เป็นเหตุก่อน ต่อด้วยข้อความที่เป็นความประสงค์หรือข้อตกลง ถ้ามี หลายข้อ ควร แยกไว้เป็นข้อๆ ตัวอย่างการขึ้นต้นข้อความที่เป็นเหตุซึ่งนิยมใช้กันโดยทั่วไป คือ

“ตามหนังสือที่อ้างถึง..... (ให้ย่อความหนังสือที่อ้างถึงเฉพาะประเด็นสำคัญ.....
.....ความแจ้งแล้วนั้น / ความละเอียดทราบแล้วนั้น” หรือ “ตามที่.....
.....นั้น”

๓. ข้อความใดอ้างอิงถึง กฎหมาย ระเบียบ คำสั่ง หรือเรื่องตัวอย่าง ต้องระบุให้ชัดเจน เช่น “ตาม ระเบียบ สำนักนายกรัฐมนตรีว่าด้วยงานสารบรรณ พ.ศ. ๒๕๒๖” เป็นต้น

๔. ใช้ข้อความสั้น ๆ กระชับรัด เข้าใจง่าย

๕. ตรวจสอบการตัวสะกด การันต์วรรคตอน ให้ถูกต้อง

๖. ตรวจสอบชื่อ ตำแหน่ง ส่วนราชการ ผู้รับให้ถูกต้อง ๗. ควรใช้ถ้อยคำสุภาพให้สมฐานะของผู้รับ การตรวจร่าง ผู้มีหน้าที่ตรวจร่างหนังสือราชการต้องเน้นความถูกต้องตามหลักภาษา การเชื่อมโยง ข้อความ เนื้อหาสาระ และวรรคตอน ให้ตรวจอย่างละเอียด การพิมพ์ต้องพิมพ์ให้ถูกต้องตามแบบของหนังสือแต่ละประเภท ไม่ควรลบหรือขีดฆ่าข้อความใด ๆ

การเก็บรักษาหนังสือ

การเก็บรักษาหนังสือแบ่งออกเป็น ๓ ประเภท ดังนี้

๑. การเก็บระหว่างปฏิบัติ คือ การเก็บหนังสือที่ปฏิบัติยังไม่เสร็จให้อยู่ในความรับผิดชอบของ เจ้าของเรื่อง โดยให้กำหนดวิธีการเก็บให้เหมาะสมตามขั้นตอนของการปฏิบัติงาน

๒. การเก็บเมื่อปฏิบัติเสร็จแล้ว คือ การเก็บหนังสือที่ปฏิบัติเสร็จเรียบร้อยแล้ว และไม่มีอะไรที่จะต้องปฏิบัติต่อไปอีก ให้เจ้าหน้าที่ของเจ้าของเรื่องปฏิบัติจัดทำบัญชีหนังสือส่งเก็บตามแบบที่ระเบียบงาน สารบรรณกำหนด จากนั้นให้ส่งเอกสารที่เกี่ยวข้องพร้อมทั้งบัญชีหนังสือส่งเก็บให้หน่วยงานที่มหาวิทยาลัย กำหนด และให้เจ้าหน้าที่ผู้รับผิดชอบในการเก็บเอกสารปฏิบัติดังนี้

๒.๑ ประทับตรากำหนดการเก็บหนังสือ ไว้ที่มุมล่างด้านขวาของกระดาษแผ่นแรกของ หนังสือ ฉบับนั้น และลงลายมือชื่อย่อกำกับตรา โดย

๒.๑.๑ หนังสือที่ต้องเก็บไว้ตลอดไปให้ประทับตราคำว่า “ห้ามทำลาย” ด้วยหมึกสีแดง

๒.๑.๒ หนังสือที่เก็บโดยมีกำหนดเวลา ให้ประทับตราคำว่า “เก็บถึง พ.ศ.....
.....” ด้วยหมึกสีน้ำเงิน

๒.๒ ลงทะเบียนหนังสือเก็บไว้เป็นหลักฐานตามแบบที่ระเบียบสารบรรณฯ กำหนด

๓. การเก็บไว้เพื่อใช้ในการตรวจสอบ คือ การเก็บหนังสือที่ปฏิบัติเสร็จเรียบร้อยแล้ว แต่จำเป็นต้องใช้ในการตรวจสอบเป็นประจำ ไม่สะดวกในการส่งไปเก็บยังหน่วยเก็บของหน่วยงาน ให้เจ้าของเรื่อง เก็บเป็นเอกเทศ โดยอาจจะแต่งตั้งเจ้าหน้าที่ขึ้นรับผิดชอบ เมื่อหมดความจำเป็นที่จะต้องใช้ในการตรวจสอบ แล้ว ให้จัดส่งเอกสารนั้นไปยังหน่วยเก็บของหน่วยงาน

การยืมหนังสือ

การยืมหนังสือที่ส่งเก็บแล้ว ให้ปฏิบัติดังนี้

๑. ผู้ยืมต้องแจ้งให้ทราบว่าเป็นเรื่องที่ยิมนั้นจะนำไปใช้ในราชการใด

๒. ผู้ยืมจะต้องมอบหลักฐานการยืมให้เจ้าหน้าที่เก็บ แล้วลงชื่อรับเรื่องที่ยืมไว้ในบัตรยืมหนังสือและ ให้เจ้าหน้าที่เก็บรวบรวมหลักฐานการยืมเรียงลำดับ วัน เดือน ปีไว้เพื่อติดตามทวงถาม ส่วนบัตรยืมหนังสือ นั้น ให้เก็บไว้แทนที่หนังสือที่ถูกยืมไป

๓. การยืมหนังสือระหว่างส่วนราชการ ผู้ยืมและผู้อนุญาตให้ยืมต้องเป็นหัวหน้าส่วนราชการ ระดับกองขึ้นไป หรือผู้ที่ได้รับมอบหมาย

๔. การยืมหนังสือภายในส่วนราชการเดียวกัน ผู้ยืมและผู้อนุญาตให้ยืมต้องเป็นหัวหน้าส่วน ราชการระดับแผนกขึ้นไป หรือผู้ที่ได้รับมอบหมายการให้บุคคลภายนอกยืมหนังสือ จะกระทำมิได้เว้นแต่จะ ให้ออกเพื่อคัดลอกหนังสือ ทั้งนี้ จะต้องได้รับอนุญาตจากหัวหน้าส่วนราชการระดับกองขึ้นไป หรือผู้ที่ได้รับ มอบหมายเท่านั้น

การทำลายหนังสือ

ภายใน ๖๐ วัน หลังจากวันสิ้นปีปฏิทิน ให้เจ้าหน้าที่ผู้รับผิดชอบในการเก็บหนังสือสำรวจหนังสือที่ ครบกำหนดจัดการเก็บในปีนั้น ไม่ว่าจะเป็นหนังสือที่เก็บไว้เอง หรือที่ฝากเก็บไว้ที่กองจดหมายเหตุแห่งชาติ กรมศิลปากร แล้วจัดทำบัญชีหนังสือขอทำลายเสนอหัวหน้าส่วนราชการระดับกรม เพื่อพิจารณาแต่งตั้ง คณะกรรมการ ทำลายหนังสือ ซึ่งประกอบด้วย ประธานกรรมการและกรรมการอย่างน้อยสองคน โดยปกติ แต่งตั้งจากข้าราชการ ตั้งแต่ระดับ ๓ หรือเทียบเท่าขึ้นไป มติของคณะกรรมการให้ถือเป็นเสียงข้างมาก ถ้า กรรมการผู้ใดไม่เห็นด้วยให้ทำบันทึกความเห็นแย้งไว้โดยคณะกรรมการทำลายหนังสือ มีหน้าที่ดังนี้

๑. พิจารณาหนังสือที่จะขอทำลายตามบัญชีขอทำลาย

๒. ในกรณีที่คณะกรรมการมีความเห็นว่าหนังสือฉบับใดไม่ควรทำลาย และควรจะขยายเวลาการ เก็บไว้ให้ลงความเห็นว่าขยายเวลาการเก็บไว้ถึงเมื่อใด แล้วให้แก้ไขอายุการเก็บหนังสือในคราวกำหนดเก็บ หนังสือ โดยให้ประธานกรรมการท ลายหนังสือลงลายมือชื่อกำกับการแก้ไข

๓. ในกรณีที่คณะกรรมการมีความเห็นว่าหนังสือเรื่องใดควรทำลายให้กรอกเครื่องหมายกากบาทลงในช่องการพิจารณาของบัญชีหนังสือขอทำลาย

๔. เสนอรายงานผลการพิจารณา พร้อมทั้งบันทึกความเห็นแย้งของคณะกรรมการ (ถ้ามี) ต่อ หัวหน้าส่วนราชการระดับกรม เพื่อพิจารณาสั่งการ ดังนี้

๔.๑ ถ้าเห็นว่าหนังสือเรื่องใดยังไม่ควรทำลาย ให้สั่งการให้เก็บหนังสือนั้นไว้จนถึงเวลาการ ท ลายงวดต่อไป

๔.๒ ถ้าเห็นว่าหนังสือเรื่องใดควรทำลาย ให้ส่งบัญชีหนังสือขอทำลายให้กองจดหมายเหตุ แห่งชาติ กรมศิลปากร พิจารณาก่อน เว้นแต่หนังสือประเภทที่ส่วนราชการนั้นได้ขอทำความตกลงกับกรม ศิลปากรแล้ว ไม่ต้องส่งไปให้พิจารณา เมื่อกองจดหมายเหตุแห่งชาติกรมศิลปากร พิจารณารายการในบัญชี หนังสือขอทำลาย แล้วแจ้งให้ส่วนราชการที่ส่งบัญชีหนังสือขอทำลายทราบดังนี้

๔.๒.๑ ถ้ากองจดหมายเหตุแห่งชาติกรมศิลปากร เห็นชอบด้วย ให้แจ้งให้ส่วนราชการนั้น ดำเนินการท ลายหนังสือต่อไปได้หากกองจดหมายเหตุแห่งชาติกรมศิลปากร ไม่แจ้งให้ทราบอย่างไรภายใน กำหนดเวลา ๖๐ วัน นับแต่วันที่ส่วนราชการนั้นได้ส่งเรื่องให้กองจดหมายเหตุแห่งชาติกรมศิลปากร ให้ถือว่า กองจดหมายเหตุแห่งชาติกรมศิลปากร ได้ให้ความเห็นชอบแล้ว และให้ส่วนราชการท ลายหนังสือได้

๔.๒.๒ ถ้ากองจดหมายเหตุแห่งชาติกรมศิลปากร เห็นว่าหนังสือฉบับใดควรจะขยายเวลา เก็บไว้หรือไม่หรือให้เก็บไว้ตลอดไป ให้แจ้งให้ส่วนราชการนั้นทราบ และให้ส่วนราชการนั้น ๆ แก้ไขตามที่ กอง จดหมายเหตุแห่งชาติกรมศิลปากร แจ้งมา หากหนังสือใด กองจดหมายเหตุแห่งชาติกรมศิลปากรเห็น ควรให้ ส่งไปเก็บไว้ที่กองจดหมายเหตุแห่งชาติกรมศิลปากร ก็ให้ส่วนราชการนั้น ๆ ปฏิบัติตาม

๕. ควบคุมการทำลายหนังสือซึ่งผู้มีอำนาจอนุมัติให้ทำลายได้แล้ว โดยการเผาหรือวิธีอื่นใดที่จะไม่ให้ หนังสือ นั้นอ่านเป็นเรื่องได้และเมื่อทำลายเรียบร้อยแล้ว ให้ทำบันทึกลงนามร่วมกันเสนอผู้มีอำนาจ อนุมัติทราบ

ขั้นตอนการปฏิบัติงานรับ – ส่งหนังสือราชการ

(ผู้รับผิดชอบ เจ้าพนักงานธุรการ)



ตรวจสอบหนังสือรับเข้า วันละ ๔ เวลา คือ เวลา ๐๘.๐๐น., ๑๐.๐๐น., ๑๓.๓๐น., ๑๕.๐๐น.

ระยะเวลา : ทันทันที



ลงรับหนังสือด้วยระบบ edoc

ระยะเวลา: ทันทันที



วินิจฉัยหนังสือ คัดแยก แบ่งประเภท
จัดลำดับชั้นความเร็วของหนังสือ / เกษียณ

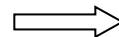

ส่งหน่วยงานที่เกี่ยวข้อง

ระยะเวลา: ทันทันที



เสนอเรื่องต่อผู้บังคับบัญชาตามลำดับ

เสนอเพิ่ม/ตามเพิ่มวันละ ๔ เวลา

เวลา ๐๘.๓๐น.

เวลา ๑๑.๐๐ น.

เวลา ๑๔.๓๐ น.

เวลา ๑๖.๐๐ น.

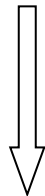

ส่งเรื่องให้ผู้ที่เกี่ยวข้องดำเนินการ / ร่าง - จัดพิมพ์ หนังสือโต้ตอบ

โต้ตอบ

- เร่งด่วนตอบทันทีหลังสั่งการ

- ปกติไม่ควรเกิน ๓ วันทำการ

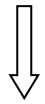

ระบบจัดเก็บ

คู่มือปฏิบัติงานหน่วยการเงิน

๑ เจ้าพนักงานการเงินและบัญชี กองคลัง

เลขที่ตำแหน่ง ๔๖-๓-๐๔-๔๒๐๑-๐๐๑

๒ เจ้าพนักงานการเงินและบัญชี กองคลัง

ลูกจ้างประจำ

ความหมายที่เกี่ยวข้องกับการเงิน

งานการเงินคือ งานบริการที่ต้องปฏิบัติตามระเบียบ กฎหมาย ข้อบังคับ มติคณะรัฐมนตรี ผู้เกี่ยวข้องจะต้องศึกษาและปฏิบัติให้ถูกต้องครบถ้วน และเกิดประโยชน์สูงสุดแก่ทางราชการ ตลอดจนมีการ จัดการเกี่ยวกับการรับและการจ่ายเงินของหน่วยงานอย่างมีประสิทธิภาพสอดคล้องกับหลักการทาง เศรษฐศาสตร์หลักการบริหารรวมถึงหลักการคลังทั่วไป

ภารกิจหลักของงานการเงินคือ ควบคุมการเบิกจ่ายเงินงบประมาณ เงินนอกงบประมาณและเงินงบประมาณเบิกแทน ตรวจสอบสถานภาพทางการเงิน ดูแลการเก็บรักษาเงินของหน่วยงานตลอดจนแนะนำ ให้ ค าปรึกษาแก่บุคลากรอื่น ๆ เกี่ยวกับการเบิกจ่ายเงินให้ถูกต้องและปฏิบัติหน้าที่อื่น ๆ ตามที่ได้รับมอบหมาย ภายในหน่วยงาน

การเบิกเงินและการตั้งเบิกเงิน

ในการเบิกเงินและการตั้งเบิกเงินในแต่ละครั้งต้องมีการรับหลักฐานการขอเบิกเงิน การตรวจสอบความถูกต้องของหลักฐาน การจัดทำ ชุดเบิก การเสนอขออนุมัติการอนุมัติให้เบิกได้ การรวบรวมหลักฐานส่ง งานบัญชี ซึ่งในการเบิกเงินสามารถแบ่งเป็นเงินงบประมาณรายจ่ายคือ รายจ่ายของส่วนราชการและ รัฐวิสาหกิจ และรายจ่ายงบกลาง ประกอบ

๑. งบบุคลากร หมายถึง รายจ่ายที่กำหนดให้จ่ายเพื่อการบริหารงานบุคคลภาครัฐ ได้แก่ รายจ่ายในลักษณะเงินเดือน ค่าจ้างประจำ ค่าจ้างชั่วคราว และค่าตอบแทนพนักงานราชการ

๒. งบดำเนินงาน หมายถึง รายจ่ายที่กำหนดให้จ่ายเพื่อการบริหารงานประจำ ได้แก่ รายจ่ายที่จ่ายในลักษณะค่าตอบแทน ค่าใช้สอย ค่าวัสดุและค่าสาธารณูปโภค

๓. งบเงินอุดหนุน หมายถึง รายจ่ายที่กำหนดให้จ่ายเป็นค่าบำรุงหรือเพื่อช่วยเหลือสนับสนุนการดำเนินงานของหน่วยงานอิสระตามรัฐธรรมนูญหรือหน่วยงานของรัฐ ซึ่งมีใช้ราชการส่วนกลางตาม พระราชบัญญัติระเบียบบริหารราชการแผ่นดิน หน่วยงานในกำกับของรัฐ องค์การมหาชน รัฐวิสาหกิจ องค์กร ปกครองส่วนท้องถิ่น สภาตำบล องค์การระหว่างประเทศ นิติบุคคล และรายจ่ายที่สำนักงบประมาณ กำหนดให้ใช้จ่ายในงบรายจ่ายนี้

๔. งบลงทุน หมายถึง รายจ่ายที่กำหนดให้จ่ายเพื่อการลงทุน ประกอบด้วย ค่าครุภัณฑ์ที่ดินและสิ่งก่อสร้าง เป็นต้น

๕. งบกลาง หมายถึง รายจ่ายที่ตั้งไว้เพื่อจัดสรรให้ส่วนราชการและรัฐวิสาหกิจโดยทั่วไปจ่ายตามรายการต่อไปนี้ เงินเบี้ยหวัดบำนาญ เงินช่วยเหลือการศึกษาบุตร ค่าใช้จ่ายในการรักษาพยาบาล เงินเลื่อนขั้น อันดับข้าราชการและเงินปรับวุฒิข้าราชการ เป็นต้น

คู่มือปฏิบัติงานหน่วยการพัสดุ

๑ เจ้าพนักงานพัสดุ กองคลัง เลขที่ตำแหน่ง ๔๖-๓-๐๔-๔๒๐๓-๐๐๑

ความหมายที่เกี่ยวข้องกับการพัสดุ

"การพัสดุ" หมายความว่า การจัดทำเอง การซื้อ การจ้าง การจ้างที่ปรึกษา การจ้างออกแบบ และการควบคุมงาน การแลกเปลี่ยน การเช่า การควบคุม การจำหน่าย และการดำเนินการอื่นๆ ที่กำหนด ไว้ ใน ระเบียบนี้

"พัสดุ" หมายความว่า วัสดุ ครุภัณฑ์ ที่ดินและสิ่งก่อสร้าง ที่กำหนดไว้ในหนังสือ การจำแนก ประเภท รายจ่ายตามงบประมาณของสำนักงบประมาณ หรือการจำแนกประเภทรายจ่ายตามสัญญาเงินกู้ จาก ต่างประเทศ

"การซื้อ" หมายความว่า การซื้อพัสดุทุกชนิดทั้งที่มีการติดตั้ง ทดลอง และบริการที่เกี่ยวข้อง อื่นๆ แต่ไม่รวมถึงการจัดหาพัสดุในลักษณะการจ้าง

"การจ้าง" ให้หมายความรวมถึงการจ้างทำของและการรับขนตามประมวลกฎหมายแพ่งและ พาณิชย และการจ้างเหมาบริการ แต่ไม่รวมถึงการจ้างลูกจ้างของส่วนราชการ ตามระเบียบของ กระทรวงการคลัง การรับขนในการเดินทางไปราชการตามกฎหมาย ว่าด้วยค่าใช้จ่ายในการเดินทาง ไป ราชการ การจ้างที่ปรึกษา การจ้างออกแบบ และควบคุมงานและการจ้างแรงงานตามประมวล กฎหมายแพ่ง และพาณิชย

"ค่าวัสดุ" หมายความว่า

๑. รายจ่ายเพื่อซื้อ แลกเปลี่ยน จ้างทำ ทำเองหรือกรณีอื่นใด เพื่อให้ได้มาซึ่ง กรรมสิทธิ์ ในสิ่งของดังต่อไปนี้

๑.๑ สิ่งของซึ่งโดยสภาพเพื่อใช้แล้วย่อมสิ้นเปลือง หมดไปเอง แปรสภาพ หรือ ไม่คงสภาพเดิม อีกต่อไป หรือ

๑.๒ สิ่งของที่มีลักษณะคงทนถาวร แต่มีอายุการใช้งานในระยะเวลาประมาณไม่เกิน ๑ ปี หรือ

๑.๓ สิ่งของที่มีลักษณะคงทนถาวรและมีอายุการใช้งานในระยะเวลาประมาณ ๑ ปีขึ้นไป แต่มี ราคาหน่วยหนึ่งหรือชุดหนึ่งไม่เกิน ๕,๐๐๐ บาท ยกเว้นสิ่งของตามตัวอย่างสิ่งของที่เป็นครุภัณฑ์ หรือ

๑.๔ สิ่งของที่ส่วนราชการซื้อมาใช้ในการบำรุงรักษาหรือซ่อมแซมทรัพย์สินเพื่อให้มีสภาพ หรือ ประสิทธิภาพคงเดิม

๒. ค่าใช้จ่ายต่างๆ ที่เกิดขึ้น ซึ่งต้องชำระพร้อมกับค่าสิ่งของ เช่น ค่าขนส่ง ค่าภาษี ค่าประกันภัย ค่าติดตั้ง ฯลฯ ให้เบิกจ่ายในรายการจ่ายค่าวัสดุ

"ค่าสาธารณูปโภค" หมายความว่า รายการจ่ายเพื่อให้ได้มาซึ่งบริการสาธารณูปโภค เช่น ค่าไฟฟ้า ค่าน้ำประปา

"ค่าครุภัณฑ์" หมายถึง รายการจ่ายดังต่อไปนี้ รายการจ่ายเพื่อให้ได้มาซึ่งสิ่งของที่มีลักษณะคงทนถาวร มีอายุการใช้งานในระยะเวลาประมาณ ๑ ปีขึ้นไป และมีราคาหน่วยหนึ่งหรือชุดหนึ่งมากกว่า ๕,๐๐๐ บาท หรือ สิ่งของที่จัดเป็น ครุภัณฑ์ตามรายการ ในเอกสารแนบท้าย รวมถึงค่าใช้จ่ายที่ต้องชำระพร้อมกับค่าสิ่งของ เช่น ค่าขนส่ง ค่าภาษี ค่าประกันภัย ค่าติดตั้ง เป็นต้น

ขั้นตอนงานพัสดุ/ครุภัณฑ์

Input

Process

Output

รายการวัสดุ - ครุภัณฑ์

วัสดุสำนักงาน

ครุภัณฑ์สำนักงาน

สำรวจความต้องการใช้วัสดุ ตรวจสอบประสิทธิภาพการใช้งาน

บันทึกการเบิก/ส่งคืน บันทึกแจ้งซ่อม/เปลี่ยน/ส่งคืน

นำส่งเจ้าหน้าที่พัสดุ ติดตามผล

รับมอบวัสดุ - ครุภัณฑ์

จนท.พัสดุตรวจรับและจัดเก็บ

บันทึกรายการเบิกจ่ายวัสดุ /ครุภัณฑ์ในบัญชีคุมวัสดุ/ ครุภัณฑ์

สรุปการเบิกจ่ายวัสดุ - ครุภัณฑ์

สำรวจปริมาณความต้องการใช้งานประจำปี

นำส่งเจ้าหน้าที่พัสดุ

บันทึกสรุปผลการสำรวจ ผู้บริหาร/พิจารณา

จัดทำบัญชีและรายงานการเบิกจ่าย วัสดุ/ครุภัณฑ์

บันทึกในโปรแกรมคอมพิวเตอร์/เก็บเข้าแฟ้ม

คู่มือปฏิบัติงานบุคคล

นักทรัพยากรบุคคล เลขที่ตำแหน่ง ๔๖-๓-๐๑-๓๑๐๒-๐๐๑

งานบุคลากร คือ การจัดเก็บข้อมูลเบื้องต้นบุคลากร ประวัติการรับราชการเครื่องราชอิสริยาภรณ์ ประวัติการปฏิบัติงาน ประวัติการศึกษา ประวัติการพัฒนา ประวัติการลา ประวัติการรับโทษทางวินัยสำหรับ ชุรการของกองแผนงานจะรับผิดชอบจัดเก็บข้อมูลประวัติการลา รวมทั้งการออกหนังสือรับรองเงินเดือน หรือ หนังสือรับรองการทำงานเท่านั้น ส่วนกองบริหารบุคคลจะรับผิดชอบจัดเก็บข้อมูล ประวัติการรับราชการ เครื่องราชอิสริยาภรณ์ ประวัติการปฏิบัติงาน ประวัติการศึกษา ประวัติการพัฒนา และ ประวัติการรับโทษทางวินัย

งานสวัสดิการ คือ ประโยชน์ตอบแทนที่รัฐบาลให้การช่วยเหลือแก่บุตรของบุคลากรของรัฐที่เป็นข้าราชการ ลูกจ้างประจำ ผู้รับเบี้ยหวัดบำนาญ รวมทั้งผู้มีสิทธิที่เกี่ยวข้อง นอกเหนือจากเงินเดือน ค่าจ้าง เบี้ยหวัดบำนาญ โดยรัฐบาลเป็นผู้ออกค่าใช้จ่ายตามหลักเกณฑ์และระเบียบที่ได้กำหนดไว้สำหรับชุรการของกอง แผนงานจะรับผิดชอบงานสวัสดิการการเบิกเงินสวัสดิการเกี่ยวกับการรักษาพยาบาล และการเบิกเงิน สวัสดิการเกี่ยวกับการศึกษาของบุตร

การลา

การลาแบ่งออกเป็น ๙ ประเภท คือ

๑. การลาป่วย
๒. การลาคลอดบุตร
๓. การลากิจส่วนตัว
๔. การลาพักผ่อน
๕. การลาอุปสมบทหรือการลาไปประกอบพิธีฮัจย์
๖. การลาเข้ารับการตรวจเลือกหรือเข้ารับการเตรียมพล
๗. การลาไปศึกษา ฝึกอบรม ดูงาน หรือปฏิบัติการวิจัย
๘. การลาไปปฏิบัติงานในองค์การระหว่างประเทศ
๙. การลาติดตามคู่สมรส

ขั้นตอนการทำงานเจ้าหน้าที่บุคคล (นักทรัพยากรบุคคล)

Input	Process	Output
ใบลงเวลา/ใบลา ฯลฯ	ตรวจสอบใบลา/ใบลงเวลาและบันทึกในทะเบียนทำงานแต่ละวัน หนังสือส่งสรุปการลาประจำเดือน(หัวหน้าสำนักงานปลัด อบต./พิจารณา) ส่งงานบุคคล สำเนาเก็บเข้าแฟ้มการปฏิบัติงาน	รายงานภายในวันที่ ๕ ของเดือน

พนักงานส่วนตำบลซึ่งประสงค์จะลาป่วยเพื่อรักษาตัว ให้เสนอหรือจัดส่งใบลาต่อผู้บังคับบัญชาตามลำดับจนถึงผู้มีอำนาจอนุญาตก่อนหรือในวันที่ลา เว้นแต่ในกรณีจำเป็นจะเสนอหรือจัดส่งใบลา ในวันแรกที่มาปฏิบัติราชการก็ได้

ในกรณีที่พนักงานส่วนตำบลผู้ขอลามีอาการป่วยจนไม่สามารถจะลงชื่อในใบลาได้ จะให้ผู้อื่นลาแทนก็ได้ แต่เมื่อสามารถลงชื่อได้แล้วให้เสนอหรือจัดส่งใบลาโดยเร็ว

การลาป่วยตั้งแต่ ๓๐ วันขึ้นไป ต้องมีใบรับรองแพทย์ซึ่งเป็นผู้ที่ได้ขึ้นทะเบียนและรับใบอนุญาตเป็นผู้ประกอบวิชาชีพเวชกรรมแนบไปกับใบลาด้วย ในกรณีจำเป็นหรือเห็นสมควรผู้มีอำนาจอนุญาตจะสั่งให้ใช้ใบรับรองแพทย์ซึ่งผู้มีอำนาจอนุญาตเห็นชอบแทนก็ได้

การลาป่วยไม่ถึง ๓๐ วัน ไม่ว่าจะเป็นการลาครั้งเดียวหรือหลายครั้งติดต่อกันถ้าผู้มีอำนาจอนุญาตเห็นสมควร จะสั่งให้มีใบรับรองแพทย์ตามวรรคสามประกอบใบลา หรือสั่งให้ผู้ลาไปรับการตรวจจากแพทย์ของทางราชการเพื่อประกอบการพิจารณาอนุญาตก็ได้

พนักงานส่วนตำบลซึ่งประสงค์จะลาคลอดบุตร ให้เสนอหรือจัดส่งใบลาต่อผู้บังคับบัญชาตามลำดับจนถึงผู้มีอำนาจอนุญาตก่อนหรือในวันที่ลา เว้นแต่ไม่สามารถจะลงชื่อในใบลาได้ จะให้ผู้อื่นลาแทนก็ได้ แต่เมื่อสามารถลงชื่อได้แล้ว ให้เสนอหรือจัดส่งใบลาโดยเร็ว และมีสิทธิลาคลอดบุตรโดยได้รับเงินเดือนครั้งหนึ่งได้ ๙๐ วัน โดยไม่ต้องมีใบรับรองแพทย์

การลาคลอดบุตรจะลาในวันที่คลอด ก่อนหรือหลังวันที่คลอดก็ได้ แต่เมื่อรวมวันลาแล้ว ต้องไม่เกิน ๙๐ วัน

พนักงานส่วนตำบลที่ได้รับอนุญาตให้ลาคลอดบุตร และได้หยุดราชการไปแล้ว แต่ไม่ได้คลอดบุตรตามกำหนด หากประสงค์จะขอลอนวันลาคลอดบุตรที่หยุดไป ให้ผู้มีอำนาจอนุญาต

อนุญาตให้ลออนวันลาคลอดบุตรได้ โดยให้ถือว่าวันที่ได้หยุดราชการไปแล้วเป็นวันลากิจส่วนตัวการลาคลอดบุตรคาบเกี่ยวกับการลาประเภทใด ซึ่งยังไม่ครบกำหนดวันลาของการลา ประเภทนั้น ให้ถือว่าการลาประเภทนั้นสิ้นสุดลง และให้นับเป็นการลาคลอดบุตรตั้งแต่วันเริ่มวันลาคลอดบุตร

พนักงานส่วนตำบลซึ่งประสงค์จะลากิจส่วนตัว ให้เสนอหรือจัดส่งใบลาต่อผู้บังคับบัญชาตามลำดับจนถึงผู้มีอำนาจอนุญาต และเมื่อได้รับอนุญาตแล้วจึงจะหยุดราชการได้ เว้นแต่มีเหตุจำเป็นไม่สามารถรอรับอนุญาตได้ ทันทันจะเสนอหรือจัดส่งใบลาพร้อมด้วยเหตุจำเป็นไว้แล้วหยุดราชการไปก่อนได้ แต่จะต้องชี้แจงเหตุผลให้ผู้มีอำนาจอนุญาตทราบโดยเร็ว

ในกรณีมีเหตุพิเศษที่ไม่อาจเสนอหรือจัดส่งใบลาก่อนตามวรรคหนึ่งได้ ให้เสนอหรือจัดส่งใบลาพร้อมทั้งเหตุผลความจำเป็นต่อผู้บังคับบัญชาตามลำดับจนถึงผู้มีอำนาจอนุญาตทันทีในวันแรกที่มาปฏิบัติราชการ

พนักงานส่วนตำบลมีสิทธิลากิจส่วนตัว โดยได้รับเงินเดือนปีละไม่เกิน ๔๕ วันทำการ

พนักงานส่วนตำบลที่ลาคลอดบุตร ตามข้อ ๓๒๑ แล้ว หากประสงค์จะลากิจส่วนตัวเพื่อเลี้ยงดูบุตร ให้มีสิทธิลาต่อเนื่องจากการลาคลอดบุตรได้ไม่เกิน ๑๕๐ วันทำการ โดยไม่มีสิทธิได้รับเงินเดือนระหว่างลา

ผู้ที่ได้รับอนุญาตให้ลากิจส่วนตัว เว้นแต่กรณีการลากิจส่วนตัวเพื่อเลี้ยงดูบุตรตามข้อ ๓๒๔ ซึ่งได้หยุดราชการไปยังไม่ครบกำหนด ถ้ามีราชการจำเป็นเกิดขึ้น ผู้บังคับบัญชาหรือผู้มีอำนาจอนุญาตจะเรียกตัวมาปฏิบัติราชการก็ได้

พนักงานส่วนตำบลมีสิทธิลาพักผ่อนประจำปีในปีหนึ่งได้ ๑๐ วันทำการ เว้นแต่พนักงานส่วนตำบลดังต่อไปนี้ไม่มีสิทธิลาพักผ่อนประจำปีในปีที่ได้รับบรรจุเข้ารับราชการยังไม่ถึง ๖ เดือน

๑. ผู้ซึ่งได้รับบรรจุเข้ารับราชการครั้งแรก
๒. ผู้ซึ่งลาออกจากราชการเพราะเหตุส่วนตัว แล้วต่อมาได้บรรจุเข้ารับราชการอีก

๓. ผู้ซึ่งลาออกจากราชการเพื่อดำรงตำแหน่งทางการเมืองหรือเพื่อสมัครรับเลือกตั้งแล้วต่อมาได้รับบรรจุเข้ารับราชการอีกหลัง ๖ เดือน นับแต่วันออกจากราชการ
๔. ผู้ซึ่งถูกสั่งให้ออกจากราชการในกรณีอื่น นอกจากกรณีไปรับราชการทหารตามกฎหมายว่าด้วยการรับราชการทหาร และในกรณีไปปฏิบัติงานใด ๆ ตามความประสงค์ของทางราชการแล้วต่อมาได้รับการบรรจุเข้ารับราชการอีก

ถ้าในปีใดพนักงานส่วนตำบลผู้ใดมิได้ลาพักผ่อนประจำปี หรือลาพักผ่อนประจำปีแล้ว แต่ไม่ครบ ๑๐ วันทำการ ให้สะสมวันที่มิได้ลาในปีนั้นรวมเข้ากับปีต่อ ๆ ไปได้ แต่วันลาพักผ่อนสะสมรวมกับวันลาพักผ่อนในปีปัจจุบันจะต้องไม่เกิน ๒๐ วันทำการ

สำหรับผู้ที่ได้รับราชการติดต่อกันมาแล้วไม่น้อยกว่า ๑๐ ปี ให้มีสิทธินำวันลาพักผ่อนสะสมรวมกับวันลาพักผ่อนประจำปีในปีปัจจุบันได้ไม่เกิน ๓๐ วันทำการ

พนักงานส่วนตำบลซึ่งประสงค์จะลาพักผ่อน ให้เสนอหรือจัดส่งใบลาต่อผู้บังคับบัญชาตามลำดับจนถึงผู้มีอำนาจอนุญาต และเมื่อได้รับอนุญาตแล้วจึงจะหยุดราชการได้

การอนุญาตให้ลาพักผ่อน ผู้มีอำนาจอนุญาตจะอนุญาตให้ลาครั้งเดียวหรือหลายครั้งก็ได้ โดยมีให้เสียหายแก่ราชการ

ผู้ที่ได้รับอนุญาตให้ลาพักผ่อนซึ่งหยุดราชการไปยังไม่ครบกำหนด ถ้ามี ราชการจำเป็นเกิดขึ้น ผู้บังคับบัญชาหรือผู้มีอำนาจอนุญาตจะเรียกตัวมาปฏิบัติราชการก็ได้

พนักงานส่วนตำบลซึ่งประสงค์จะลาอุปสมบทในพระพุทธศาสนา หรือพนักงานส่วนตำบลที่นับถือศาสนาอิสลามซึ่งประสงค์จะลาไปประกอบพิธีฮัจญ์ ณ เมืองเมกกะ ประเทศซาอุดีอาระเบีย ให้เสนอหรือจัดส่งใบลาต่อผู้บังคับบัญชาตามลำดับจนถึงผู้มีอำนาจพิจารณาหรืออนุญาตก่อนวันอุปสมบทหรือก่อนวันเดินทางไปประกอบพิธีฮัจญ์ ไม่น้อยกว่า ๖๐ วัน

ในกรณีมีเหตุพิเศษไม่อาจเสนอหรือจัดส่งใบลาก่อนตามวรรคหนึ่ง ให้ชี้แจงเหตุผลความจำเป็นประกอบการลา และให้อยู่ในดุลยพินิจของผู้มีอำนาจที่จะพิจารณาให้ลาหรือไม่ก็ได้

พนักงานส่วนตำบลที่ได้รับพระราชทานพระบรมราชานุญาตให้ลาอุปสมบทหรือได้รับอนุญาตให้ลาไปประกอบพิธีฮัจญ์ตามข้อ ๓๓๑ แล้ว จะต้องอุปสมบทหรือออกเดินทางไปประกอบพิธีฮัจญ์ ภายใน ๑๐ วัน นับแต่วันเริ่มลา และจะต้องกลับมารายงานตัวเข้าปฏิบัติราชการภายใน ๕ วัน นับแต่วันที่ลาสิกขา หรือวันที่เดินทางกลับถึงประเทศไทยหลังจากการเดินทางไปประกอบพิธีฮัจญ์

พนักงานส่วนตำบลที่ได้รับพระราชทานพระบรมราชานุญาตให้ลาอุปสมบทหรือได้รับอนุญาตให้ลาไปประกอบพิธีฮัจญ์ และได้หยุดราชการไปแล้ว หากปรากฏว่ามีปัญหาอุปสรรคทำให้ไม่สามารถอุปสมบทหรือไปประกอบพิธีฮัจญ์ตามที่ขอลาไว้ เมื่อได้รับรายงานตัวกลับเข้าปฏิบัติราชการตามปกติและขอถอนวันลา ให้ผู้มีอำนาจพิจารณาหรืออนุญาต พิจารณาหรืออนุญาตให้ถอนวันลาอุปสมบทหรือไปประกอบพิธีฮัจญ์ได้ โดยให้ถือว่าวันที่ได้หยุดราชการไปแล้วเป็นวันลาอีกส่วนตัว

พนักงานส่วนตำบลที่ได้รับหมายเรียกเข้ารับการตรวจเลือก ให้รายงานตัวต่อผู้บังคับบัญชาก่อนวันเข้ารับการตรวจเลือกไม่น้อยกว่า ๔๘ ชั่วโมง ส่วนพนักงานส่วนตำบลที่ได้รับหมายเรียกเข้ารับการเตรียมพลให้รายงานตัวต่อผู้บังคับบัญชาภายใน ๔๘ ชั่วโมง นับแต่เวลารับหมายเรียกเป็นต้นไป และให้ไปเข้ารับการตรวจเลือก หรือเข้ารับการเตรียมพลตามวันเวลาในหมายเรียกนั้นโดยไม่ต้องรอรับคำสั่งอนุญาต และให้ผู้บังคับบัญชาเสนอไปตามลำดับจนถึงประธานกรรมการบริหารองค์การบริหารส่วนตำบล

เมื่อพนักงานส่วนตำบลที่ลาขึ้นพ้นจากการเข้ารับการตรวจเลือก หรือเข้ารับการเตรียมพลแล้ว ให้มา รายงานตัวกลับเข้าปฏิบัติราชการตามปกติต่อผู้บังคับบัญชาภายใน ๗ วัน เว้นแต่กรณีที่มีเหตุจำเป็น ประธาน กรรมการบริหารองค์การบริหารส่วนตำบลอาจขยายเวลาให้ได้รวมแล้วไม่เกิน ๑๕ วัน

พนักงานส่วนตำบลซึ่งประสงค์จะลาไปศึกษา ฝึกอบรม ดูงานหรือปฏิบัติการวิจัย ณ ต่างประเทศ ให้ เสนอหรือจัดส่งใบลาต่อผู้บังคับบัญชาตามลำดับจนถึงประธานกรรมการบริหารองค์การบริหารส่วนตำบลเพื่อพิจารณา อนุญาต

สำหรับการลาไปศึกษา ฝึกอบรม ดูงานหรือปฏิบัติการวิจัยในประเทศให้เสนอหรือจัดส่งใบลาต่อ ผู้บังคับบัญชาตามลำดับจนถึงประธานกรรมการบริหารองค์การบริหารส่วนตำบลเพื่อพิจารณาอนุญาต

พนักงานส่วนตำบลซึ่งประสงค์จะลาไปปฏิบัติงานในองค์การระหว่างประเทศให้เสนอหรือจัดส่งใบลา ต่อผู้บังคับบัญชาตามลำดับจนถึงประธานกรรมการบริหารองค์การบริหารส่วนตำบลเพื่อพิจารณา โดยถือปฏิบัติตาม หลักเกณฑ์ที่กำหนดไว้ในส่วนนี้

การไปปฏิบัติงานในองค์การระหว่างประเทศมี ๒ ประเภท คือ

" ประเภทที่ ๑ " ได้แก่ การไปปฏิบัติงานในกรณีหนึ่งกรณีใด ดังต่อไปนี้

๑. การไปปฏิบัติงานในองค์การระหว่างประเทศ ซึ่งประเทศไทยเป็นสมาชิกและเป็น วาระที่ต้องส่งไปปฏิบัติงานในองค์การนั้น
๒. รัฐบาลไทยมีข้อผูกพันที่จะต้องส่งไปปฏิบัติงานตามความตกลงระหว่างประเทศ
๓. ประเทศไทยต้องส่งไปปฏิบัติงานเพื่อพิทักษ์รักษามลประโยชน์ของประเทศตามความ ต้องการของรัฐบาลไทย

" ประเภทที่ ๒ " ได้แก่ การไปปฏิบัติงานนอกเหนือจากประเภทที่ ๑

พนักงานส่วนตำบลที่ไปปฏิบัติงานในองค์การระหว่างประเทศต้องมีคุณสมบัติดังต่อไปนี้

๑. เป็นพนักงานส่วนตำบลและปฏิบัติราชการประจำตลอดมาเป็นระยะเวลาติดต่อกัน ไม่น้อยกว่าห้าปีก่อนถึงวันที่ได้รับอนุญาตให้ไปปฏิบัติงาน เว้นแต่ผู้ไปปฏิบัติงานในองค์การ สหประชาชาติกำหนดเวลาห้าปีให้ลดลงเป็นสองปีสำหรับผู้ที่เคยไปปฏิบัติงานในองค์การ ระหว่างประเทศประเภทที่ ๒ มาแล้วจะต้องมีเวลาปฏิบัติราชการในส่วนราชการไม่น้อยกว่า สองปี นับแต่วันเริ่มกลับเข้าปฏิบัติหน้าที่ราชการ หลังจากที่เดินทางกลับจากราชการไป ปฏิบัติงานในองค์การระหว่างประเทศประเภทที่ ๒ ครั้งสุดท้าย
๒. ผู้ที่ไปปฏิบัติงานในองค์การระหว่างประเทศประเภทที่ ๒ ต้องมีอายุไม่เกินห้าสิบปี บริบูรณ์ นับถึงวันที่ได้รับอนุญาตให้ไปปฏิบัติงาน
๓. เป็นผู้ปฏิบัติหน้าที่ราชการมีความรู้ความสามารถเหมาะสม มีความประพฤติ เรียบร้อยและไม่อยู่ในระหว่างถูกสอบสวนว่ากระทำความผิดวินัย

การขอยกเว้นหรือผ่อนผันคุณสมบัติตาม (๑) ววรรคสอง และ (๒) ให้เสนอเหตุผลความจำเป็นต่อ คณะกรรมการพนักงานส่วนตำบล (ก.อบต.จังหวัด) เพื่อพิจารณาเป็นราย ๆ ไป

ให้พนักงานส่วนตำบลที่ได้รับการคัดเลือกให้ไปปฏิบัติงานในองค์การระหว่างประเทศยื่นใบลาต่อ ผู้บังคับบัญชาไปตามลำดับจนถึงประธานกรรมการบริหารองค์การบริหารส่วนตำบลเพื่อพิจารณาอนุญาต และมีคำสั่ง ให้พนักงานส่วนตำบลผู้นั้นลาไปปฏิบัติงานได้โดยถือว่าเป็นการไปทำการใด ๆ อันจะนับเวลาระหว่างนั้น เหมือนเต็ม เวลาราชการ มีกำหนดเวลาไม่เกินสี่ปีสำหรับการไปปฏิบัติงานประเภทที่ ๑ หรือมีกำหนดเวลาไม่เกินหนึ่งปีสำหรับการ ไปปฏิบัติงานประเภทที่ ๒ โดยไม่ได้รับเงินเดือน เว้นแต่อัตราเงินเดือนที่ได้รับจากองค์การระหว่างประเทศต่ำกว่า อัตราเงินเดือนของทางราชการที่ผู้นั้นได้รับอยู่ในขณะนั้นให้มีสิทธิได้รับเงินเดือนจากทางราชการสมทบ ซึ่งเมื่อรวม

กับเงินเดือนจากองค์การระหว่างประเทศแล้วไม่เกินอัตราเงินเดือนของทางราชการที่พนักงานส่วนตำบลผู้นั้นได้รับอยู่ในขณะนั้น

พนักงานส่วนตำบลที่ได้รับอนุญาตให้ไปปฏิบัติงานในองค์การระหว่างประเทศ หากประสงค์จะอยู่ปฏิบัติงานต่อ ให้ยื่นเรื่องราวพร้อมทั้งเหตุผลความจำเป็นและประโยชน์ทางราชการจะได้รับต่อผู้บังคับบัญชาตามลำดับจนถึงประธานกรรมการบริหารองค์การบริหารส่วนตำบล เพื่อพิจารณาอนุญาต และมีคำสั่งให้พนักงานส่วนตำบลผู้นั้นไปปฏิบัติงานโดยถือว่าเป็นการไปทำการใด ๆ อันจะนับเวลาระหว่างนั้นเหมือนเต็มเวลาราชการ ตามกฎหมายว่าด้วยการกำหนดหลักเกณฑ์การสั่งให้พนักงานส่วนตำบลไปทำการนั้นเหมือนเต็มเวลาราชการได้อีกแต่เมื่อรวมแล้วต้องไม่เกินสี่ปี

การอนุญาตให้พนักงานส่วนตำบลผู้ใดไปปฏิบัติงานประเภทที่ ๒ เกินกว่าหนึ่งปี ให้ผู้บังคับบัญชาสั่งให้ผู้นั้นออกจากราชการในช่วงเวลาที่ไปปฏิบัติงานเกินหนึ่งปีด้วย

เมื่อองค์การบริหารส่วนตำบลได้มีคำสั่งให้พนักงานส่วนตำบลไปปฏิบัติงานตามข้อ ๓๓๙ หรือให้ไปปฏิบัติงานต่อหรือให้ออกจากราชการตามข้อ ๓๔๐ แล้ว ให้องค์การบริหารส่วนตำบลรายงานและส่งสำเนาคำสั่งดังกล่าวให้คณะกรรมการพนักงานส่วนตำบล (ก.อบต.จังหวัด) ทราบ

ให้องค์การบริหารส่วนตำบลจัดทำสัญญาผูกมัดพนักงานส่วนตำบลที่ไปปฏิบัติงานในองค์การระหว่างประเทศประเภทที่ ๒ ให้กลับมารับราชการในส่วนราชการเป็นเวลาหนึ่งเท่าของระยะเวลาที่ไปปฏิบัติงาน พนักงานส่วนตำบลผู้ใดปฏิบัติงานในองค์การระหว่างประเทศแล้วไม่กลับมารับราชการหรือกลับมารับราชการไม่ครบกำหนดตามสัญญา ให้ชดใช้เงินเบี้ยปรับแก่ทางราชการ ดังนี้

๑. ไม่กลับเข้ารับราชการเลย ให้ชดใช้เป็นจำนวนเท่ากับเงินเดือนเดือนสุดท้ายที่ได้รับ คุณด้วยเวลาที่ไปปฏิบัติงานที่คิดเป็นเดือน เศษของเดือน ถ้าเกินสิบห้าวันให้คิดเป็นหนึ่งเดือน
๒. กลับมารับราชการไม่ครบกำหนดตามสัญญา ให้ชดใช้เบี้ยปรับตาม (๑) ลดลงตามส่วนการทำสัญญาตามวรรคหนึ่งให้เป็นไปตามแบบและวิธีการท้ายประกาศนี้ เมื่อจัดทำแล้วให้ส่งให้สำนักงาน คณะกรรมการพนักงานส่วนตำบล (ก.อบต.จังหวัด) จำนวน ๑ ชุด

พนักงานส่วนตำบลที่ไปปฏิบัติงานในองค์การระหว่างประเทศ เมื่อปฏิบัติงานแล้วเสร็จให้รายงานตัวเข้าปฏิบัติหน้าที่ภายในสิบวัน นับแต่วันถัดจากเสร็จสิ้นการปฏิบัติงาน และให้รายงานผลการไปปฏิบัติงานให้ประธานกรรมการบริหารองค์การบริหารส่วนตำบลทราบ ภายในสามสิบวัน นับแต่วันที่กลับมาปฏิบัติหน้าที่ราชการ

การรายงานผลการไปปฏิบัติงานตามวรรคหนึ่ง ให้ใช้แบบรายงานการไปปฏิบัติงานในองค์การระหว่างประเทศ ตามที่กำหนดไว้ท้ายประกาศนี้

พนักงานส่วนตำบลซึ่งประสงค์จะลาติดตามคู่สมรส ให้เสนอหรือจัดส่งใบลาต่อผู้บังคับบัญชาตามลำดับจนถึงประธานกรรมการบริหารองค์การบริหารส่วนตำบลเพื่อพิจารณาอนุญาตให้ลาได้ไม่เกินสองปี และในกรณีจำเป็นอาจอนุญาตให้ลาต่อได้อีกสองปี แต่เมื่อรวมแล้วต้องไม่เกินสี่ปี ถ้าเกินสี่ปีให้ลาออกจากราชการ

การพิจารณาอนุญาตให้พนักงานส่วนตำบลลาติดตามคู่สมรส ผู้มีอำนาจอนุญาตจะอนุญาตให้ลาครั้งเดียวหรือหลายครั้งก็ได้โดยมิให้เสียหายแก่ราชการ แต่เมื่อรวมแล้วจะต้องไม่เกินระยะเวลาตามที่กำหนดในข้อ ๓๔๔ และจะต้องเป็นกรณีที่คุณสมรสอยู่ปฏิบัติหน้าที่ราชการหรือปฏิบัติงานในต่างประเทศเป็นระยะเวลาติดต่อกันไม่ว่าจะอยู่ปฏิบัติหน้าที่ราชการหรือปฏิบัติงานในประเทศเดียวกันหรือไม่

พนักงานส่วนตำบลที่ได้ลาติดตามคู่สมรสครบกำหนดระยะเวลาตาม ข้อ ๓๔๔ ในช่วงเวลาที่คู่สมรสอยู่ปฏิบัติหน้าที่ราชการหรือปฏิบัติงานในต่างประเทศติดต่อกันคราวหนึ่งแล้ว ไม่มีสิทธิขอลาติดตามคู่สมรสอีก เว้นแต่คู่สมรสจะได้กลับมาปฏิบัติหน้าที่ราชการหรือปฏิบัติงานประจำในประเทศไทยต่อมาได้รับคำสั่งให้ไปปฏิบัติ

หน้าที่ราชการหรือไปปฏิบัติงานในต่างประเทศอีกในช่วงเวลาใหม่ จึงจะมีสิทธิขอลาติดตามคู่สมรสตามข้อ ๓๔๔ ได้ใหม่

กรณีมีเหตุพิเศษ สมควรยกเว้นการปฏิบัติตามที่กำหนดในส่วนนี้ให้นำเสนอ คณะกรรมการพนักงานส่วนตำบล (ก.อบต.จังหวัด) เพื่อพิจารณาเป็น ราย ๆ ไป

การลาป่วยของลูกจ้าง กำหนดไว้ดังนี้

(๑) การลาป่วยกรณีปกติ

(ก) ในปีหนึ่งลูกจ้างประจำมีสิทธิลาป่วยโดยได้รับค่าจ้างอัตราปกติระหว่างลาได้ไม่เกินหกสัปดาห์ แต่ถ้าประธานกรรมการบริหารองค์การบริหารส่วนตำบลเห็นสมควรจะให้ลาโดยได้รับค่าจ้างอัตราปกติระหว่างลาต่อไปอีกก็ได้ แต่ไม่เกินหกสัปดาห์

(ข) ลูกจ้างชั่วคราวที่มีระยะเวลาการจ้างหนึ่งปี มีสิทธิลาป่วยโดยได้รับค่าจ้างอัตราปกติระหว่างลา ในช่วงระยะเวลาการจ้างไม่เกินสัปดาห์วันทำการ ในกรณีที่มีระยะเวลาการจ้างตั้งแต่ เก้าเดือนขึ้นไปแต่ไม่ถึงหนึ่งปีมีสิทธิลาป่วยโดยได้รับค่าจ้างอัตราปกติระหว่างลาในช่วงระยะเวลาการจ้างไม่เกินแปดวันทำการ ในกรณีมีระยะเวลาการจ้างตั้งแต่หกเดือนขึ้นไปแต่ไม่ถึงเก้าเดือน มีสิทธิลาป่วยโดยได้รับค่าจ้างอัตราปกติระหว่างลา ในช่วงระยะเวลาการจ้างไม่เกินหกวันทำการ ในกรณีที่มีระยะเวลา การจ้างต่ำกว่าหกเดือนมีสิทธิลาป่วยโดยได้รับค่าจ้างอัตราปกติระหว่างลา ในช่วงระยะเวลาการจ้างไม่เกินสี่วันทำการ

(๒) การลาป่วยกรณีประสบอันตรายเพราะเหตุปฏิบัติงานในหน้าที่

(ก) ลูกจ้างประจำป่วยเพราะเหตุปฏิบัติราชการในหน้าที่ หรือเนื่องจากการปฏิบัติราชการในหน้าที่ หรือถูกประทุษร้ายเพราะเหตุกระทำตามหน้าที่ ถ้าลาป่วยครบตาม (๑) (ก) แล้วยังไม่หาย และแพทย์ของทางราชการลงความเห็นว่ามีทางที่จะรักษาพยาบาลให้หายและสามารถทำงานได้ก็ให้ลาป่วยเพื่อรักษาพยาบาลเท่าที่ประธานกรรมการบริหารองค์การบริหารส่วนตำบลเห็นสมควรอนุญาตให้ลาโดยได้รับค่าจ้างอัตราปกติ ทั้งนี้ ถ้าเป็นลูกจ้างประจำรายวันและรายชั่วโมงไม่มีสิทธิได้รับค่าจ้างในวันหยุดประจำสัปดาห์ แต่ถ้าแพทย์ลงความเห็นว่ามีทางที่จะรักษาพยาบาลให้หายได้ ก็ให้พิจารณาสั่งให้ออกจากราชการเพื่อรับบำเหน็จต่อไป

(ข) ถ้าอันตรายหรือการเจ็บป่วย หรือการถูกประทุษร้ายอันเกิดจากกรณีดังกล่าวใน (ก) ทำให้ลูกจ้างประจำผู้ใดตกเป็นผู้ทุพพลภาพหรือพิการ อันเป็นเหตุจะต้องสั่งให้ออกจากราชการตามมาตรฐานทั่วไปนี้ หากผู้บังคับบัญชาเจ้าสังกัดของลูกจ้างประจำผู้นั้นพิจารณา เห็นว่าลูกจ้างประจำผู้นั้นยังอาจปฏิบัติหน้าที่อื่นใดที่เหมาะสมได้ และเมื่อลูกจ้างประจำผู้นั้นสมัครใจจะปฏิบัติหน้าที่ต่อไป ให้ย้ายลูกจ้างประจำผู้นั้นไปปฏิบัติหน้าที่ในตำแหน่งอื่นที่เหมาะสมโดยไม่ต้องสั่งให้ออกจากราชการก็ได้ โดยให้อยู่ในดุลยพินิจของประธานกรรมการบริหารองค์การบริหารส่วนตำบล

(ค) ลูกจ้างชั่วคราวป่วยเพราะเหตุปฏิบัติงานในหน้าที่ หรือเนื่องจากการปฏิบัติงานในหน้าที่ หรือถูกประทุษร้ายเพราะเหตุกระทำตามหน้าที่ ถ้าลาป่วยครบตาม (๑) (ข) แล้วยังไม่หายและแพทย์ของทางราชการลงความเห็นว่ามีทางที่จะรักษาพยาบาลให้หายและสามารถทำงานได้ ให้ประธานกรรมการบริหารองค์การบริหารส่วนตำบลมีอำนาจอนุญาตให้ลาป่วยเพื่อรักษาพยาบาล โดยได้รับค่าจ้างอัตราปกติได้ตามที่เห็นสมควร แต่ต้องไม่เกินหกสัปดาห์ ทั้งนี้ ถ้าเป็นลูกจ้างชั่วคราวรายวันและรายชั่วโมงไม่มีสิทธิได้รับค่าจ้างในวันหยุดประจำสัปดาห์ และถ้าแพทย์ลงความเห็นว่ามีทางที่จะรักษาให้หายได้ ให้พิจารณาสั่งให้ออกจากราชการ

ลูกจ้างผู้ใดเจ็บป่วยไม่อาจปฏิบัติงานได้ ให้ยื่นใบลาต่อผู้บังคับบัญชาก่อนหรือในวันทีลาวันแต่กรณีจำเป็นจะเสนอหรือจัดส่งใบลาในวันแรกที่มาปฏิบัติราชการก็ได้

การลาป่วยเกินสามวัน ต้องมีใบรับรองแพทย์แผนปัจจุบันชั้นหนึ่งส่งพร้อมกับใบลาด้วยเว้นแต่ผู้มีอำนาจอนุญาตให้ลาจะเห็นสมควรเป็นอย่างอื่น

ในปีหนึ่งลูกจ้างประจำมีสิทธิลาจิสส่วนตัว รวมทั้งลาไปต่างประเทศ โดยได้รับค่าจ้างอัตราปกติ ระหว่างลาไม่เกินสี่สัปดาห์ทำการ แต่ในปีแรกที่ได้รับการบรรจุเป็นลูกจ้างประจำให้ได้รับค่าจ้างระหว่างลาไม่เกินสี่สัปดาห์ ลูกจ้างประจำรายวันและรายชั่วโมงไม่มีสิทธิได้รับค่าจ้างในวันหยุดประจำสัปดาห์

ลูกจ้างประจำผู้ใดประสงค์จะลาจิสส่วนตัว ให้เสนอใบลาต่อผู้บังคับบัญชาตามลำดับชั้นและเมื่อได้รับอนุญาตแล้วจึงจะหยุดราชการได้ เว้นแต่มีเหตุจำเป็นไม่สามารถขอรับอนุญาตได้ทันจะเสนอใบลา พร้อมระบุเหตุจำเป็นไว้แล้วหยุดราชการไปก่อนก็ได้ แต่จะต้องชี้แจงเหตุผลให้ผู้บังคับบัญชาทราบโดยเร็ว การลาพักผ่อนประจำปีของลูกจ้างประจำ ให้เป็นไปตามที่กำหนดสำหรับพนักงานส่วนตำบล โดยอนุโลม

ข้อ ๓๙๕ ลูกจ้างประจำมีสิทธิลาคลอดบุตรโดยได้รับค่าจ้างนับรวมวันหยุดประจำสัปดาห์และวันหยุดพิเศษในระหว่างลาไม่เกินเก้าสัปดาห์ ลูกจ้างประจำรายวันและรายชั่วโมงไม่มีสิทธิได้รับค่าจ้างในวันหยุดประจำสัปดาห์

ลูกจ้างประจำที่ลาคลอดบุตรตามวรรคแรก หากประสงค์จะลาเพื่อเลี้ยงดูบุตรเพิ่มอีก ให้มีสิทธิลาจิสส่วนตัวเพื่อเลี้ยงดูบุตรต่อเนื่องจากการลาคลอดบุตร โดยได้รับค่าจ้างระหว่างลาได้อีกไม่เกิน สามสัปดาห์ทำการ และให้นับรวมในวันลาจิสส่วนตัวสี่สัปดาห์ทำการด้วย

ลูกจ้างชั่วคราวรายเดือนที่จ้างไว้ปฏิบัติงานต่อเนื่อง มีสิทธิลาเนื่องจากการคลอดบุตรปีหนึ่งไม่เกินเก้าสัปดาห์ โดยมีสิทธิได้รับค่าจ้างระหว่างลาจากส่วนราชการไม่เกินสี่สัปดาห์ เว้นแต่ กรณีที่เริ่มเข้าปฏิบัติงานในปีแรกไม่ครบเจ็ดเดือน ไม่อยู่ในข่ายได้รับสิทธิดังกล่าว

ลูกจ้างประจำที่ยังไม่เคยอุปสมบทในพระพุทธศาสนา หรือยังไม่เคยไปประกอบพิธีฮัจย์ ณ เมืองเมกกะ ประเทศซาอุดีอาระเบีย ประสงค์จะลาอุปสมบทหรือลาไปประกอบพิธีฮัจย์แล้วแต่กรณี มีสิทธิลาโดยได้รับค่าจ้างอัตราปกติระหว่างลาไม่เกินหนึ่งร้อยยี่สิบวัน ในปีแรกที่เริ่มเข้าปฏิบัติงานเป็นลูกจ้างประจำจะไม่ได้รับค่าจ้างระหว่างลา ลูกจ้างประจำรายวันและรายชั่วโมงไม่มีสิทธิได้รับค่าจ้างในวันหยุดประจำสัปดาห์

ผู้ประสงค์จะลาอุปสมบท หรือลาไปประกอบพิธีฮัจย์ ให้เสนอใบลาต่อผู้บังคับบัญชาตามลำดับชั้นก่อนวันอุปสมบท หรือวันเดินทางไปประกอบพิธีฮัจย์ไม่น้อยกว่าหกสัปดาห์ เว้นแต่มีเหตุผลอันสมควรจะเสนอใบลาต่อผู้บังคับบัญชาน้อยกว่าหกสัปดาห์ก็ได้

อำนาจการอนุญาตให้ลาเป็นของประธานกรรมการบริหารองค์การบริหารส่วนตำบล

การลาเพื่อตรวจคัดเลือกเข้ารับราชการทหาร เข้ารับการระดมพลเข้ารับการฝึกวิชาการทหาร เข้ารับการทดลองความพร้อม ให้ถือปฏิบัติดังนี้

๑. ลูกจ้างมีสิทธิลาไปรับการตรวจคัดเลือกเพื่อเข้ารับราชการทหารตามกฎหมายว่าด้วยการรับราชการทหารโดยได้รับค่าจ้างอัตราปกติในระหว่างนั้น การลาดังกล่าวจะต้องให้ผู้ลาแสดงจำนวนวันที่ต้องเดินทางไปกลับ และวันที่ต้องอยู่เพื่อตรวจคัดเลือกเข้ารับราชการทหารเท่าที่จำเป็น เพื่อประกอบการพิจารณา ลูกจ้างประจำรายวันและรายชั่วโมงไม่มีสิทธิได้รับค่าจ้างในวันหยุดประจำสัปดาห์
๒. ลูกจ้างประจำมีสิทธิลาเข้ารับการระดมพล หรือเข้ารับการฝึกวิชาการทหาร หรือเข้ารับการทดลองความพร้อม โดยให้ได้รับค่าจ้างอัตราปกติในระหว่างการระดมพลหรือเข้ารับการฝึกวิชาการทหาร หรือเข้ารับการทดลองความพร้อมนั้น แต่ถ้าพ้นระยะเวลาของการดังกล่าว
๓. แล้ว ไม่มารายงานตัวเพื่อเข้าปฏิบัติงานภายในเจ็ดวัน ให้งดจ่ายค่าจ้างหลังจากนั้นไว้จนถึงวันเข้าปฏิบัติงานเว้นแต่ในกรณีที่มิเหตุจำเป็น ประธานกรรมการบริหารองค์การบริหาร

บริหารส่วนตำบลจะให้จ่ายค่าจ้างระหว่างนั้นต่อไปอีกก็ได้แต่ต้องไม่เกินเจ็ดวัน
ลูกจ้างประจำรายวันและรายชั่วโมงไม่มีสิทธิได้รับค่าจ้างในวันหยุดประจำสัปดาห์

ในกรณีลูกจ้างชั่วคราว ลาเข้ารับการฝึกวิชาการทหาร ให้ได้รับค่าจ้างอัตราปกติไม่เกินหกสิบ
วัน ส่วนการลาเพื่อเข้ารับการระดมพล หรือเข้ารับการทดลองความพร้อมแล้วแต่กรณีให้ได้รับค่าจ้างอัตราปกติไม่
เกินสามสิบวัน ลูกจ้างชั่วคราวรายวันและรายชั่วโมงไม่มีสิทธิได้รับค่าจ้างในวันหยุดประจำสัปดาห์

ในกรณี ลูกจ้างได้รับเงินเดือนตามขั้นยศของตนทางกระทรวงกลาโหมแล้ว ไม่มีสิทธิได้รับค่าจ้างของ
องค์การบริหารส่วนตำบล

อำนาจการอนุญาตให้ลาเป็นของประธานกรรมการบริหารองค์การบริหารส่วนตำบล

การลาครั้งวันในตอนเช้าหรือตอนบ่ายของลูกจ้าง ให้นับเป็นการลาครั้งวัน ตามประเภทการลานั้น ๆ
การลาและการจ่ายค่าจ้างระหว่างลานอกเหนือจากที่กำหนดไว้ในประกาศนี้ ให้อยู่ในดุลยพินิจของ
ประธานกรรมการบริหารองค์การบริหารส่วนตำบล

งานการเจ้าหน้าที่

- ๑ ดูแลและจัดเก็บใบลงเวลาการปฏิบัติงาน
- ๒ จัดทำแฟ้มทะเบียนประวัติของบุคลากรให้เป็นปัจจุบัน
- ๓ ดำเนินการเกี่ยวกับการลาของบุคลากรในสังกัดทุกฝ่ายทั้งการตรวจสอบวันลาการลงบันทึกการลา
- ๔ การเก็บรวบรวม ใบลาส่งกองการบริหารงานบุคคล
- ๕ บันทึกและรวบรวมสถิติการลาป่วย ลากิจ และลาพักผ่อนของบุคลากรประจำปีงบประมาณ
- ๖ วิเคราะห์ภาระงานและความต้องการบุคลากรของสำนักงานทั้งในปัจจุบันและอนาคต
- ๗ กำหนดคุณสมบัติของบุคลากรที่จะสรรหามาปฏิบัติงานให้สอดคล้องกับพันธกิจ
- ๘ กำหนดกระบวนการและวิธีการสรรหาบุคลากรที่ชัดเจนโปร่งใส
- ๙ จัดทำแบบประเมินผลการปฏิบัติงานของบุคลากรในสังกัด



(นายธนานต์ สนิทวงศ์ ณ อยุธยา)
นักทรัพยากรบุคคลชำนาญการ